

ROMANIA
JUDETUL NEAMT
CONSILIUL LOCAL AL COMUNEI BOZIENI

HOTARARE
Nr.82 din 13.12.2019
Privind rectificarea bugetului local pe anul 2019

Consiliul local al comunei Bozieni, județul Neamț:
Văzând prevederile Legii contabilității nr. 82/ 1991, republicată și ale Legii nr. 273/2006 privind finanțele publice locale, cu modificările și completările ulterioare :
Examinând referatul de aprobare nr.4434 din 6.12.2019 primarului comunei Bozieni, raportul compartimentului de resort și avizul comisiei de specialitate;

In temeiul dispozițiilor art. 129,alin.4 și art. 196 ,alin.1 ,lit.,a” din din OUG nr.57/2019 privind Codul Administrativ;

HOTARASTE :

Art.1. Aprobă rectificarea bugetului local pe anul 2019 , conform anexei nr.1 care face parte integrantă din prezenta hotărâre.

Art.2. Ordonatorul principal de credite împreună cu compartimentul financiar-contabil din cadrul primăriei locale, răspund de aducerea la îndeplinire a prevederilor prezentei hotărâri.

Art.3. Secretarul comunei Bozieni va asigura comunicarea prezentei hotărâri persoanelor și autorităților interesate.

Presedinte de sedinta
Spanu Lucica



Avizat pentru legalitate,
Secretar general,
Elena Timofte

A blue ink signature of Elena Timofte, the General Secretary, is written over the text.

Cod	Denumire indicator	Prevederi anuale buget 2019						Prevederi trimestriale buget 2019		
		TOTAL I=3+4+5+6	2 din care credite bugetare destinate stingerii plafilor restante	Trim 1	Trim. II	Trim. III	Trim. IV	7	8	9
A	B									
3402	de pedetia, impoziti si despagubiri	3,00		1,00	1,00	1,00				
	VENITURI DIN TAXE ADMINISTRATIVE,									
	ELIBERARI PERMISE	7,00		1,00	1,00	1,00	5,00	3,00	3,00	3,00
340302	Taxe extrajudiciale de timbru	7,00		1,00	1,00	1,00	5,00	3,00	3,00	3,00
3502	AMENZI, PENALITATI SI CONFISCARI	41,00		10,00	10,00	10,00	10,00	43,00	45,00	46,00
350301	Venituri din amenzi si alte sanctiuni aplicate potrivit dispozitiilor legale	41,00		10,00	10,00	10,00	10,00	43,00	45,00	46,00
35030102	Venituri din amenzi si alte sanctiuni aplicate de catre alte institutii de specialitate	41,00		10,00	10,00	10,00	10,00	43,00	45,00	46,00
3602	DIVERSE VENITURI	3,00		1,00	1,00	1,00	1,00	4,00	4,00	4,00
360306	Taxe speciale	3,00		1,00	1,00	1,00	1,00	4,00	4,00	4,00
370303	Varsaminte din secuniera de functionare pentru finantarea sectiunii de dezvoltare a bugetului local	-462,72		-62,77	-89,57	-110,25	-200,13	-2,084,00	-2,194,00	-2,177,00
370304	Varsaminte din secuniera de functionare	462,72		62,77	89,57	110,25	200,13	2,084,00	2,194,00	2,177,00
4202	SUBVENTII DE LA BUGETUL DE STAT	134,00		1,70		89,00	43,30	45,00	45,00	45,00
420214	Finantarea unor ebligatii de capital ale unitatilor de invatamant preuniversitar	89,00				89,00				
420214	Subventii pentru acordarea ajutorului pentru incalzirea locuintei cu lemne, carbuni, combustibil petroliferi	45,00		1,70		100,00	43,30	45,00	45,00	45,00
4302	SUBVENTII DE LA ALTE ADMINISTRATII	100,00								
430214	Sume alocate din bugetul ANCPJ pentru finantarea licentelor de inregistrare sistematica din cadrul Programului national de eridare si centre functionale	100,00				100,00				
4802	SUME PRIMITE DE LA UE/ALTI DONATORI IN CONTUL PLATILOR EFECTUATE SI AFRENTE CADRULUI FINANCIAR 2014-2020	409,53		331,21	39,32	39,00	39,32			
48020103	Fondul European de Dezvoltare Regionala(FEDR) Profitanare	253,83		253,83						
480204	Fondul European de Dezvoltare Rurala (FEADR)	155,70		77,38		39,00	39,32			
48020401	Sume primite in contul platilor efectuate in anul curent	155,70		77,38		39,00	39,32			
4990	VENITURI PROPRII	1,161,08	192,82	199,00	492,00	277,26	988,00	1,017,00	1,051,00	1,051,00
5002	TOTAL CHELTUIELI	4,513,48	848,52	1,398,08	1,376,00	890,88	5,323,00	5,678,00	5,967,00	5,967,00
5102	AUTORITATI PUBLICE SI ACTIUNI EXTERNE	1,556,00	328,00	361,70	556,10	309,60	1,510,00	1,614,00	1,732,00	1,732,00

Cod	Denumire indicator	Prevederi anuale buget 2019						Prevederi trimestriale buget 2019			Estimari 2021	Estimari 2022
		TOTAL I=3+4+5+6	2 din care credite bugetare destinate stingerii platilor restante	Trim 1	Trim.1	Trim.11	Trim.1V	7	8	9		
A	B			3	4	5	6	7	8	9		
	educationale speciale integrate in in-afectarii de masa	100,00		10,30	10,00	100,00	2,40	36,00	39,00	39,00	12,00	42,00
59	TITLUL XI ALTE CHELTUIELI	32,40		10,30	10,00	9,70	2,40	36,00	39,00	39,00	12,00	42,00
5911	Asociatii si fundatii	32,40		10,30	10,00	9,70	2,40	36,00	39,00	39,00	12,00	42,00
70	CHELTUIELI DE CAPITAL	71,60					67,90					
71	TITLUL XIII ACTIVE NEFINANCIARE	71,60					67,90					
7101	Active fixe	71,60					67,90					
710101	Constructii	67,90					67,90					
710103	Mobilier, aparatura birou si alie	3,70					67,90					
510201	Active corporale	3,70					3,70					
51020103	Autoturii executive si legislative	1.536,00		328,60	361,70	536,10	309,60	1.510,00	1.614,00	1.614,00	1.732,00	1.732,00
5402	Autoturii executive	1.536,00		328,60	361,70	536,10	309,60	1.510,00	1.614,00	1.614,00	1.732,00	1.732,00
01	ALTE SERVICII PUBLICE GENERALE	65,98					65,98					
59	CHELTUIELI CURENTE	65,98					65,98					
5004	TITLUL V FONDURI DE REZERVA	65,98					65,98					
540205	Fond de rezerva bugetara la dispozitia autoritatilor locale	65,98					65,98					
5602	Fond de rezerva bugetara la dispozitia autoritatilor locale	65,98					65,98					
01	TRANSFERURI CU CARACTER GENERAL	89,10		18,00	23,70	23,70	23,70	95,00	101,00	101,00	120,00	120,00
51	DIFERITE NIVELE ALE ADMINISTRATIEI CHELTUIELI CURENTE	89,10		18,00	23,70	23,70	23,70	95,00	101,00	101,00	120,00	120,00
5101	TITLUL VI TRANSFERURI INTRE UNITATI ALE ADMINISTRATIEI PUBLICE	89,10		18,00	23,70	23,70	23,70	95,00	101,00	101,00	120,00	120,00
510115	Transferuri curente	89,10		18,00	23,70	23,70	23,70	95,00	101,00	101,00	120,00	120,00
560207	Transferuri din bugetele locale pentru institutiile de asistenta sociala pentru persoanele cu handicap	89,10		18,00	23,70	23,70	23,70	95,00	101,00	101,00	120,00	120,00
6102	Transferuri din bugetele locale pentru institutiile de asistenta sociala pentru persoanele cu handicap	89,10		18,00	23,70	23,70	23,70	95,00	101,00	101,00	120,00	120,00
01	ORDINE PUBLICA SI SIGURANTA NATIONALA	28,00		5,00	2,00	6,00	15,00	11,00	14,00	14,00	17,00	17,00
20	CHELTUIELI CURENTE	28,00		5,00	2,00	6,00	15,00	11,00	14,00	14,00	17,00	17,00
2001	TITLUL II BUNURI SI SERVICII	28,00		5,00	2,00	6,00	15,00	11,00	14,00	14,00	17,00	17,00
200130	Bunuri si servicii	10,40		4,00	1,90	4,50	9,00	9,00	11,00	11,00	13,00	13,00
200130	Alie bunuri si servicii pentru inretinere si functionare	10,40		4,00	1,90	4,50	9,00	9,00	11,00	11,00	13,00	13,00
2005	Bunuri de natura obiectelor de inventar	17,60		1,00	0,10	1,50	15,00	2,00	3,00	3,00	4,00	4,00
200530	Alie obiecte de inventar	17,60		1,00	0,10	1,50	15,00	2,00	3,00	3,00	4,00	4,00

Cod	Denumire indicator	Prevederi trimestriale buget 2019						Estimari 2020	Estimari 2021	Estimari 2022
		TOTAL 1=3+4+5+6	2 din care credite bugetare destinate stingerii platilor restante	Trim 1	Trim.II	Trim.III	Trim.IV			
A	B			3	4	5	6	7	8	9
610205	Protecie civila si protectia contra incendiilor (protectie civila nonmilitara)	28,00		5,00	2,00	6,00	15,00	11,00	14,00	17,00
61020501	INVTAMANT	420,00		141,00	37,00	184,00	58,00	305,00	335,00	377,00
6102050101	CHELTUIELI CURENTE	316,30		141,00	37,00	188,30	50,00	303,30	335,00	377,00
6102050102	Cheletuiesi salariale in natura	24,00		6,00	6,00	6,00	6,00	26,00	28,00	30,00
610205010305	Cheltuiesi salariale in natura	24,00		6,00	6,00	6,00	6,00	26,00	28,00	30,00
20	Transportul in si de la locul de munca	24,00		6,00	6,00	6,00	6,00	26,00	28,00	30,00
2001	TITLUL II BUNURI SI SERVICII	218,30		116,00	13,00	56,30	30,00	200,00	230,00	270,00
200101	Bunuri si servicii	178,59		99,72	13,00	57,72	28,55	158,50	188,50	228,50
20010101	Furnituri de birou	4,62		1,68		1,70	1,24	2,00	2,00	2,00
20010102	Materiale pentru curatenie	5,17		1,32		0,89	2,96	2,00	2,00	2,00
20010103	Incalzire, iluminat si forta motrica	46,50		34,46	1,50	3,76	7,84	46,00	55,00	65,00
20010105	Carburanti si lubrifianti	25,36		11,40	5,00	0,70	8,26	40,00	45,00	55,00
200106	Piese de schimb	10,74		6,50	5,00	4,06	0,18	7,00	7,00	7,00
200107	Transport	0,16		0,16				1,00	1,00	1,00
200108	Posta, telecomunicatii, radio, tv, internet	4,50		1,30	1,00	0,70	1,50	5,00	5,00	5,00
200109	Materiale si presari de servicii cu caracter functional	60,71		35,00	5,50	18,21	2,00	50,00	55,00	66,50
200130	Alte bunuri si servicii pentru intretinere si functionare	20,77		7,90		8,30	4,57	11,50	16,50	25,00
2002	Reparatii curente	7,95				7,95				
2005	Bunuri de natura obiectelor de inventar	19,82		11,00		8,35	0,45	20,00	20,00	20,00
200530	Alte obiecte de inventar	19,82		11,00		8,35	0,45	20,00	20,00	20,00
2006	Deplasari, deplasari, transferari	5,84		2,27		2,66	0,91	10,00	10,00	10,00
200601	Deplasari interne, deplasari, transferari	5,84		2,27		2,66	0,91	10,00	10,00	10,00
2013	Proiectie profesionala	1,52		1,43			0,09	5,00	5,00	5,00
2014	Proiectia muncii	1,58		1,58				1,50	1,50	1,50
2030	Alte cheltuieli							5,00	5,00	5,00
203030	Alte cheltuieli cu bunuri si servicii							5,00	5,00	5,00
57	TITLUL IX ASISTENTA SOCIALA	77,00		19,00	18,00	26,00	14,00	77,00	77,00	77,00
5702	Ajutoare sociale	77,00		19,00	18,00	26,00	14,00	77,00	77,00	77,00
570201	Ajutoare sociale in numerar	37,00		9,00	8,00	10,00	10,00	37,00	37,00	37,00
570203	Tichete de masa si tichete sociale pentru gradinita	40,00		10,00	10,00	16,00	4,00	40,00	40,00	40,00
70	CHELTUIELI DE CAPITAL	103,70				95,70	8,00			
71	TITLUL XIII ACTIVE NEFINANCIARE	103,70				95,70	8,00			
7101	Active fixe	103,70				95,70	8,00			
710101	Comisii	97,00				89,00	8,00			

Cod	Denumire indicator	Prevederi trimestriale buget 2019						Estimari 2020	Estimari 2021	Estimari 2022
		TOTAL	Trim. I	Trim. II	Trim. III	Trim. IV	2			
A	B	1=3+4+5+6	3	4	5	6	7	8	9	
200130	Alte bunuri si servicii pentru intretinere si functionare	0,70		0,70						
70	CHELTUIELI DE CAPITAL	2,00								
71	TITLUL XIII ACTIVE NEFINANCIARE	2,00								
7101	Active fixe	2,00								
710101	Constructii	2,00								
700205	Alimentare cu apa si amenajari hidrotehnice	2,00								
70020501	Alimentare cu apa	2,00								
700206	Iluminata publică si electricitati	130,30	34,80	37,50	44,30	13,70	155,00	170,00	185,00	
700250	Alte servicii in domeniile locuintelor, serviciilor si dezvoltarii comunale	55,70	13,00	15,10	14,00	12,70	71,00	80,00	91,00	
7402	PROTECTIA MEDIULUI	146,00	57,10	25,00	35,00	28,90	138,00	150,00	162,00	
01	CHELTUIELI CURENTE	144,00	57,10	25,00	35,00	28,90	138,00	150,00	162,00	
20	TITLUL II BUNURI SI SERVICII	144,00	57,10	25,00	35,00	28,90	130,00	140,00	150,00	
2001	Bunuri si servicii	144,00	57,10	25,00	35,00	28,90	130,00	140,00	150,00	
200130	Alte bunuri si servicii pentru intretinere si functionare	144,00	57,10	25,00	35,00	28,90	130,00	140,00	150,00	
55	TITLUL VII ALTE TRANSFERURI	144,00	57,10	25,00	35,00	28,90	130,00	140,00	150,00	
5501	A. Transferuri interne						8,00	10,00	12,00	
550142	Transferuri din bugetul local catre asociațiile de dezvoltare intercomunitare						8,00	10,00	12,00	
70	CHELTUIELI DE CAPITAL	2,00								
71	TITLUL XIII ACTIVE NEFINANCIARE	2,00								
7101	Active fixe	2,00								
710101	Constructii	2,00								
740205	Salubritate si gestiunea deseurilor	2,00								
74020502	Colectarea, tratarea si distragerea deseurilor	144,00	57,10	25,00	35,00	28,90	138,00	150,00	162,00	
740206	Canalizarea si rețeaua apelor reziduale	144,00	57,10	25,00	35,00	28,90	138,00	150,00	162,00	
8402	TRANSPORTURI	2,00								
01	CHELTUIELI CURENTE	1.165,58	87,77	597,26	310,00	170,55	2.226,00	2.379,00	2.425,00	
20	TITLUL II BUNURI SI SERVICII	778,18	43,97	554,06	171,15	9,00	150,00	195,00	260,00	
2001	Bunuri si servicii	219,58	23,00	14,43	171,15	9,00	150,00	195,00	260,00	
200105	Combustibili si lubrifianti	207,08	23,00	14,43	158,65	9,00	150,00	195,00	260,00	
200106	Piese de schimb	48,64	21,00	0,58	25,00	2,06	60,00	70,00	80,00	
200130	Alte bunuri si servicii pentru intretinere si functionare	26,94	1,00	5,80	17,20	2,94	20,00	25,00	30,00	
2005	Bunuri de natura obiectelor de incalzire	131,50	3,00	8,05	116,45	4,00	70,00	100,00	130,00	
200530	Alte obiecte de inventar	12,50			12,50					
58	TITLUL X PROIECTE CU FINANTARE DIN	12,50			12,50					

BUGETUL LOCAL PE ANUL 2019 SI ESTIMARI PENTRU ANII 2020-2022

Data : 13/12/2019 Tit: pag: 9 - mijloci-

Cod	Denumire indicator	Prevederi anuale buget 2019					Prevederi trimestriale buget 2019				Estimari 2020	Estimari 2021	Estimari 2022		
		TOTAL	2	3	4	5	Trim.I	Trim.II	Trim.III	Trim.IV				7	8
A	B	1=3+4+5+6													
	EXTERNE NEBANBUROSABILE AFERENTE														
	FINANCIAR 2014-2020	658.00		18.97	559.03										
804	Programa din Fondul European Agricol de Dezoltare Rurala (FEADR)	558.00		18.97	539.03										
80401	Finantarea rurala	89.19		89.19											
80402	Finantarea externa acambursabila	479.75		18.97	400.78										
80403	Cheltuieli aselgibile	49.06			49.06										
70	CHELTUIELI DE CAPITAL	58.40		43.80	49.06										
71	TITLUL XIII ACTIVIT NEFINANCIARE	58.40		43.80	43.20			138.85	161.55			2.076.00	2.184.00		2.165.00
7101	Active fixe	58.40		43.80	43.20			138.85	161.55			2.076.00	2.184.00		2.165.00
710101	Constructii	83.20		40.50	43.20			43.20	161.55			2.076.00	2.184.00		2.165.00
710102	Masini, echipamente si mijloace de transport	304.00		3.30								2.076.00	2.184.00		2.165.00
840203	Transport auto	1.168.58		87.77	597.26			95.95	161.55			2.226.00	2.379.00		2.425.00
84020301	Drumuri si poduri	1.168.58		87.77	597.26			310.00	170.55			2.226.00	2.379.00		2.425.00



TOTAL JUDET

BUGETUL LOCAL PE ANUL 2019
SECTIUNEA DE FUNCTIONARE

Data : 13/12/2019 Tit: pag: 1 - mii lei-

Cod	Denumire indicator	Prevederi anuale		Prevederi trimestriale					
		Program 2019	din care credite bugetare destinate stingerii platilor restante	Trim I	Trim.II	Trim.III	Trim.IV		
A	B	1=3+4+5+6	2	3	4	5	6		
000102	TOTAL VENITURI-BUGET LOCAL	3.284,36		785,75	709,43	1.137,75	651,43		
000202	I VENITURI CURENTE	3.139,36		784,05	709,43	1.037,75	608,13		
000302	A VENITURI FISCALE	3.482,08		818,82	768,00	1.123,00	772,26		
000402	A1 IMPOZIT PE VENIT, PROFIT SI CASTIGURI DIN CAPITAL	730,08		102,00	104,00	404,00	130,08		
030002	A1.2 Impozit pe venit, profit si castiguri din capital de la persoane fizice	730,08		102,00	104,00	404,00	130,08		
0302	IMPOZIT PE VENIT	1,00			1,00				
030218	Impozitul pe veniturile din transferul proprietatilor imobiliare din patrimoniul personal	1,00			1,00				
0402	COTE SI SUME DEFALCATE DIN IMPOZITUL								
040201	VENIT	729,08		102,00	103,00	404,00	120,08		
040201	Cote defalcate din impozitul pe venit	151,00		37,00	38,00	38,00	38,00		
040204	Sume alocate din cotele defalcate din impozitul pe venit pentru echilibrarea bugetelor locale	278,08		65,00	65,00	66,00	82,08		
040205	Sume repartizate din Fondul la dispozitia Comisiei Judetean	300,00				300,00			
070002	A3 Impozite si taxe pe proprietate	230,00		45,82	47,00	47,00	90,18		
0702	IMPOZITE SI TAXE PE PROPRIETATE	230,00		45,82	47,00	47,00	90,18		
070201	Impozit si taxa pe cladiri	70,00		8,00	7,00	8,00	47,00		
070202	Impozit si taxa pe teren	160,00		37,82	40,00	39,00	43,18		
100002	A4 Impozite si taxe pe bunuri si servicii	2.505,00		666,00	613,00	668,00	558,00		

BUGETUL LOCAL PE ANUL 2019
SECTIUNEA DE FUNCTIONARE

Data : 13/12/2019 Tit: pag: 2 - mii lei-

Cod	Denumire indicator	Prevederi anuale		Prevederi trimestriale			
		Program 2019	din care credite bugetare destinate stingerii platilor restante	Trim I	Trim.II	Trim.III	Trim.IV
A	B	1=3+4+5+6	2	3	4	5	6
1102	SUME DEFALCATE DIN TVA	2.441,00		654,00	600,00	656,00	531,00
110202	Sume defalcate din taxa pe valoarea adaugata pentru finantarea cheltuielilor descentralizate la nivelul comunelor, oraselor, municipiilor si sectoarelor Municipiului Bucuresti	260,00		135,00	31,00	49,00	45,00
110206	Sume defalcate din taxa pe valoarea adaugata pentru echilibrarea bugetelor locale	2.181,00		519,00	569,00	607,00	486,00
1602	TAXE PE UTILIZAREA UTILIZARII BUNURILOR SAU PE DE ACTIVITATI	64,00		12,00	13,00	12,00	27,00
160202	Impozit pe mijloacele de transport	64,00		12,00	13,00	12,00	27,00
180002	A6.ALTE IMPOZITE SI TAXE FISCALE	17,00		5,00	4,00	4,00	4,00
1802	ALTE IMPOZITE SI TAXE FISCALE	17,00		5,00	4,00	4,00	4,00
180250	Alte impozite si taxe	17,00		5,00	4,00	4,00	4,00
290002	C. Venituri nefiscale	-342,72		-34,77	-58,57	-85,25	-164,13
300002	C1. Venituri din proprietate	28,00		4,00	8,00	4,00	12,00
3002	VENITURI DIN PROPRIETATE	28,00		4,00	8,00	4,00	12,00
300205	Venituri din concesiuni si inchirieri	28,00		4,00	8,00	4,00	12,00
330002	C2. Vanzari de bunuri si servicii	-370,72		-38,77	-66,57	-89,25	-176,13
3302	VENITURI DIN PRESTARI DE SERVICII SI ACTIVITATI	41,00		11,00	11,00	10,00	9,00
330208	Venituri din prestari de servicii	38,00		10,00	10,00	9,00	9,00
330228	Venituri din recuperarea cheltuielilor						

BUGETUL LOCAL PE ANUL 2019
SECTIUNEA DE FUNCTIONARE

Data : 13/12/2019 Tit: pag: 3 - mii lei-

Cod	Denumire indicator	Prevederi anuale				Prevederi trimestriale					
		Program 2019	din care credite bugetare destinate stingerii platilor restante	Trim I	Trim.II	Trim.III	Trim.IV	Trim.I	Trim.II	Trim.III	Trim.IV
A	B	1=3+4+5+6	2	3	4	5	6				
3402	de judecata, imputatii si despagubiri VENITURI DIN TAXE ADMINISTRATIVE,	3,00		1,00	1,00	1,00					
	ELIBERARI PERMISE	7,00		1,00	1,00		5,00				
340202	Taxe extrajudiciare de timbru	7,00		1,00	1,00		5,00				
3502	AMENZI, PENALITATI SI CONFISCARI	41,00		11,00	10,00	10,00					
350201	Venituri din amenzi si alte sanctiuni aplicate potrivit dispozitiilor legale	41,00		11,00	10,00	10,00					
3602	DIVERSE VENITURI	3,00		1,00	1,00	1,00					
360206	Taxe speciale	3,00		1,00	1,00	1,00					
3702	TRANSFERURI VOLUNTARE, ALTELE DECAT SUBVENTIILE	-462,72		-62,77	-89,57	-110,25					
370203	Varsaminte din sectiunea de functionare pentru finantarea sectiunii de dezvoltare a bugetului local	-462,72		-62,77	-89,57	-110,25					
410002	IV. Subventii	145,00		1,70							
420002	Subventii de la alte nivele ale administratiei publice	145,00		1,70							
4202	SUBVENTII DE LA BUGETUL DE STAT	45,00		1,70							
420234	Subventii pentru acordarea ajutorului pentru incalzirea locuintei cu lemne, carbuni, combustibili petrolieri	45,00		1,70							
4302	SUBVENTII DE LA ALTE ADMINISTRATII	100,00				100,00					
430234	Sume alocate din bugetul ANCPJ pentru finantarea lucrarilor de inregistrare sistemica din cadrul Programului	100,00				100,00					

BUGETUL LOCAL PE ANUL 2019
SECTIUNEA DE FUNCTIONARE

Data : 13/12/2019 Tit: pag: 4 - mii lei-

Cod	Denumire indicator	Prevederi anuale					
		Program 2019	din care credite bugetare destinate stingerii platilor restante	Trim I	Trim.II	Trim.III	Trim.IV
A	B	1=3+4+5+6	2	3	4	5	6
5002	national de cadastru si curte funciara	100,00				100,00	
01	TOTAL CHELTUIELI	3.284,36		785,75	709,43	1.137,75	651,43
10	CHELTUIELI CURENTE	3.284,36		785,75	709,43	1.137,75	651,43
1001	TITLUL I CHELTUIELI DE PERSONAL	1.220,80		298,20	331,30	337,55	253,75
100101	Cheltuieli salariale in bani	1.150,52		285,80	318,30	304,20	242,22
100106	Salarii de baza	994,22		260,30	260,40	257,70	215,82
100112	Alte sporuri	7,00		2,00	1,80	1,60	1,60
100117	Indemnizatii platite unor persoane din afara unitatii	92,70		23,50	28,00	28,00	13,20
1002	Indemnizatii de hrana	56,60			28,10	16,90	11,60
100205	Cheltuieli salariale in natura	44,35		6,00	6,00	26,35	6,00
100206	Transportul la si de la locul de munca	24,00		6,00	6,00	6,00	6,00
1003	Vouchere de vacanta	20,35				20,35	
100307	Contributii	25,93		6,40	7,00	7,00	5,53
20	Contributia asiguratorie pentru munca	25,93		6,40	7,00	7,00	5,53
2001	TITLUL II BUNURI SI SERVICII	1.057,58		299,05	152,43	485,30	120,80
200101	Bunuri si servicii	912,75		272,60	135,53	407,97	96,65
200102	Furnituri de birou	17,11		3,77	4,00	5,70	3,64
200103	Materiale pentru curatenie	6,43		1,68		0,89	3,86
200105	Incalzit, iluminat si forta motrica	150,16		68,26	17,60	42,76	21,54
200106	Carburanti si lubrifianti	80,00		33,90	7,58	27,70	10,82
200107	Piese de schimb	40,68		7,90	5,80	23,26	3,72
200108	Transport	0,16		0,16			
	Posta, telecomunicatii, radio, tv, internet	22,50		5,80	7,00	6,70	3,00

BUGETUL LOCAL PE ANUL 2019
SECTIUNEA DE FUNCTIONARE

Data : 13/12/2019 Tit: pag: 5 - mii lei-

Cod	Denumire indicator	Prevederi anuale		Prevederi trimestriale			
		Program 2019	din care credite bugetare destinate stingerii platilor restante	Trim I	Trim.II	Trim.III	Trim.IV
A	B	1=3+4+5+6	2	3	4	5	6
200109	Materiale si prestari de servicii cu caracter functional	142,41		51,50	37,90	44,51	8,50
200130	Alte bunuri si servicii pentru intretinere si functionare	453,30		99,63	55,65	256,45	41,57
2002	Reparatii curente	33,55				33,55	
2005	Bunuri de natura obiectelor de inventar	59,99		14,02	2,10	25,32	18,55
200530	Alte obiecte de inventar	59,99		14,02	2,10	25,32	18,55
2006	Deplasari, detasari, transferari	27,14		5,97	7,00	10,66	3,51
200601	Deplasari interne, detasari, transferari	27,14		5,97	7,00	10,66	3,51
2011	Carti, publicitati si materiale documentare	4,25		2,25	2,00		
2013	Pregatire profesionala	9,22		2,13	3,00	4,00	0,09
2014	Protectia muncii	4,08		2,08	1,00	1,00	
2030	Alte cheltuieli	6,60			1,80	2,80	2,00
203001	Reclama si publicitate	6,60			1,80	2,80	2,00
50	TITLUL V FONDURI DE REZERVA	65,98					65,98
5004	Fond de rezerva bugetara la dispozitia autoritatilor locale	65,98					65,98
51	TITLUL VI TRANSFERURI INTRE UNITATI ALE ADMINISTRATIEI PUBLICE	189,10		18,00	23,70	123,70	23,70
5101	Transferuri curente	189,10		18,00	23,70	123,70	23,70
510115	Transferuri din bugetele locale pentru institutiile de asistenta sociala pentru persoanele cu handicap						
510164	Transferuri de la bugetul judetului catre	89,10		18,00	23,70	23,70	23,70

BUGETUL LOCAL PE ANUL 2019
 SECTIUNEA DE FUNCTIONARE

Data : 13/12/2019 Tit: pag: 6 - mii lei-

Cod	Denumire indicator	Prevederi anuale		Prevederi trimestriale			
		Program 2019	din care credite bugetare destinate stingerii platilor restante	Trim I	Trim.II	Trim.III	Trim.IV
A	B	1=3+4+5+6	2	3	4	5	6
	bugetele locale pentru plata drepturilor de care beneficiaza copiii cu cerinte educationale speciale integrati in invatamantul de masa	100,00				100,00	
57	TITLUL IX ASISTENTA SOCIALA	633,00		156,20	146,00	151,00	179,80
5702	Ajutoare sociale	633,00		156,20	146,00	151,00	179,80
570201	Ajutoare sociale in numerar	593,00		146,20	136,00	135,00	175,80
570203	Tichete de cresa si tichete sociale pentru gradinita	40,00		10,00	10,00	16,00	4,00
59	TITLUL XI ALTE CHELTUIELI	117,90		14,30	56,00	40,20	7,40
5911	Asociatii si fundatii	92,90		14,30	31,00	40,20	7,40
5912	Sustinerea cultelor	25,00		25,00			
510002	Partea I-a Servicii publice generale	1.619,48		346,60	385,40	556,10	331,38
5102	AUTORITATI PUBLICE SI ACTIUNI EXTERNE	1.464,40		328,60	361,70	532,40	241,70
01	CHELTUIELI CURENTE	1.464,40		328,60	361,70	532,40	241,70
10	TITLUL I CHELTUIELI DE PERSONAL	1.067,00		261,20	291,90	296,10	217,80
1001	Cheltuieli salariale in bani	1.026,60		255,50	285,80	272,60	212,70
100101	Salarii de baza	878,40		230,00	230,00	230,00	188,40
100106	Alte sporuri	7,00		2,00	1,80	1,60	1,60
100112	Indemnizatii platite unor persoane din afara unitatii	92,70		23,50	28,00	28,00	13,20
100117	Indemnizatii de hrana	48,50			26,00	13,00	9,50
1002	Cheltuieli salariale in natura	17,40				17,40	
100206	Vouchere de vacanta	17,40				17,40	
1003	Contributii	23,00		5,70	6,10	6,10	5,10

BUGETUL LOCAL PE ANUL 2019
SECTIUNEA DE FUNCTIONARE

Data : 13/12/2019 Tit: pag: 7 - mii lei-

Cod	Denumire indicator	Prevederi anuale					
		Program 2019	din care credite bugetare destinate stingerii platilor restante	Trim I	Trim.II	Trim.III	Trim.IV
A	B	1=3+4+5+6	2	3	4	5	6
100307	Contributia asiguratorie pentru munca	23,00		5,70	6,10	6,10	5,10
20	TITLUL II BUNURI SI SERVICII	265,00		57,10	59,80	126,60	21,50
2001	Bunuri si servicii	197,00		51,20	45,00	86,00	14,80
200101	Furnituri de birou	12,00		1,60	4,00	4,00	2,40
200102	Material pentru curatenie	1,00		0,10			0,90
200103	Incalzit, iluminat si forta motrica	18,00				18,00	
200105	Carburanti si lubrifianti	6,00		1,50	2,00	2,00	0,50
200106	Piese de schimb	3,00		0,40		2,00	0,60
200108	Posta, telecomunicatii, radio, tv, internet	18,00		4,50	6,00	6,00	1,50
200109	Material si prestari de servicii cu caracter functional	37,00		15,50	11,00	4,00	6,50
200130	Alte bunuri si servicii pentru intretinere si functionare	102,00		27,60	22,00	50,00	2,40
2002	Reparatii curente	25,60				25,60	
2005	Bunuri de natura obiectelor de inventar	5,70		1,60	2,00		2,10
200530	Alte obiecte de inventar	5,70		1,60	2,00		2,10
2006	Deplasari, detasari, transferari	20,70		3,10	7,00	8,00	2,60
200601	Deplasari interne, detasari, transferari	20,70		3,10	7,00	8,00	2,60
2013	Pregatire profesionala	7,70		0,70	3,00	4,00	
2014	Protectia muncii	2,50		0,50	1,00	1,00	
2030	Alte cheltuieli	5,80		1,80	1,80	2,00	2,00
203001	Reclama si publicitate	5,80		1,80	1,80	2,00	2,00
51	TITLUL VI TRANSFERURI INTRE UNITATI ALE ADMINISTRATIEI PUBLICE	100,00				100,00	

BUGETUL LOCAL PE ANUL 2019
SECTIUNEA DE FUNCTIONARE

Data : 13/12/2019 Tit: pag: 8 - mii lei-

Cod	Denumire indicator	Prevederi anuale		Prevederi trimestriale			
		Program 2019	din care credite bugetare destinate stingerii platilor restante	Trim I	Trim.II	Trim.III	Trim.IV
A	B	1=3+4+5+6	2	3	4	5	6
5101	Transferuri curente	100,00				100,00	
510164	Transferuri de la bugetul judetului catre bugetele locale pentru plata drepturilor de care beneficiaza copiii cu cerinte educationale speciale integrati in invatamantul de masa	100,00				100,00	
59	TITLUL XI ALTE CHELTUIELI	32,40		10,30	10,00	9,70	2,40
5911	Asociatii si fundatii	32,40		10,30	10,00	9,70	2,40
5402	ALTE SERVICII PUBLICE GENERALE	65,98					65,98
01	CHELTUIELI CURENTE	65,98					65,98
50	TITLUL V FONDURI DE REZERVA	65,98					65,98
5004	Fond de rezerva bugetara la dispozitia autoritatilor locale	65,98					65,98
5602	TRANSFERURI CU CARACTER GENERAL						
	DIFERITE NIVELE ALE ADMINISTRATIEI	89,10		18,00	23,70	23,70	23,70
01	CHELTUIELI CURENTE	89,10		18,00	23,70	23,70	23,70
51	TITLUL VI TRANSFERURI INTRE UNITATI ALE ADMINISTRATIEI PUBLICE	89,10		18,00	23,70	23,70	23,70
5101	Transferuri curente	89,10		18,00	23,70	23,70	23,70
510115	Transferuri din bugetele locale pentru institutiile de asistenta sociala pentru persoanele cu handicap	89,10		18,00	23,70	23,70	23,70
600002	Partea II-a Aparare, ordine publica si siguranta nationala	28,00		5,00	2,00	6,00	15,00
6102	ORDINE PUBLICA SI SIGURANTA NATIONALA	28,00		5,00	2,00	6,00	15,00

BUGETUL LOCAL PE ANUL 2019
SECTIUNEA DE FUNCTIONARE

Data : 13/12/2019 Tit: pag: 9 - mii lei-

Cod	Denumire indicator	Prevederi anuale				Prevederi trimestriale			
		Program 2019	din care credite bugetare destinate stingerii platilor restante	Trim I	Trim.II	Trim.III	Trim.IV	Trim.III	Trim.IV
A	B	I=3+4+5+6	2	3	4	5	6	5	6
01	CHELTUIELI CURENTE	28,00		5,00	2,00	6,00	15,00	6,00	15,00
20	TITLUL II BUNURI SI SERVICII	28,00		5,00	2,00	6,00	15,00	6,00	15,00
2001	Bunuri si servicii	10,40		4,00	1,90	4,50		4,50	
200130	Alte bunuri si servicii pentru intretinere si functionare	10,40		4,00	1,90	4,50		4,50	
2005	Bunuri de natura obiectelor de inventar	17,60		1,00	0,10	1,50	15,00	1,50	15,00
200530	Alte obiecte de inventar	17,60		1,00	0,10	1,50	15,00	1,50	15,00
650002	Partea III-a Cheltuieli social-culturale	1,087,30		304,25	232,00	310,30	240,75	310,30	240,75
6502	INVATAMANT	316,30		141,00	37,00	88,30	50,00	88,30	50,00
01	CHELTUIELI CURENTE	316,30		141,00	37,00	88,30	50,00	88,30	50,00
10	TITLUL I CHELTUIELI DE PERSONAL	24,00		6,00	6,00	6,00	6,00	6,00	6,00
1002	Cheltuieli salariale in natura	24,00		6,00	6,00	6,00	6,00	6,00	6,00
100205	Transportul la si de la locul de munca	24,00		6,00	6,00	6,00	6,00	6,00	6,00
20	TITLUL II BUNURI SI SERVICII	215,30		116,00	13,00	56,30	30,00	56,30	30,00
2001	Bunuri si servicii	178,19		99,72	13,00	37,32	28,15	37,32	28,15
200101	Furnituri de birou	3,88		1,68		1,70	0,50	1,70	0,50
200102	Materiale pentru curatenie	5,17		1,32		0,89	2,96	0,89	2,96
200103	Incalzit, iluminat si forta motrica	46,56		34,46	1,50	2,76	7,84	2,76	7,84
200105	Carburanti si lubrifianti	25,36		11,40	5,00	0,70	8,26	0,70	8,26
200106	Piese de schimb	10,74		6,50		4,06	0,18		0,18
200107	Transport	0,16		0,16					
200108	Posta, telecomunicatii, radio, tv, internet	4,50		1,30	1,00	0,70	1,50	0,70	1,50
200109	Materiale si prestari de servicii cu caracter functional	61,05		35,00	5,50	18,21	2,34	18,21	2,34

BUGETUL LOCAL PE ANUL 2019
SECTIUNEA DE FUNCTIONARE

Data : 13/12/2019 Tit: pag: 10 - mii lei-

Cod	Denumire indicator	Prevederi anuale		Prevederi trimestriale			
		Program 2019	din care credite bugetare destinate stingerii platilor restante	Trim I	Trim.II	Trim.III	Trim.IV
A	B	1=3+4+5+6	2	3	4	5	6
200130	Alte bunuri si servicii pentru intretinere si functionare	20,77		7,90		8,30	4,57
2002	Reparatii curente	7,95				7,95	
2005	Bunuri de natura obiectelor de inventar	19,82		11,00		8,37	0,45
200530	Alte obiecte de inventar	19,82		11,00		8,37	0,45
2006	Deplasari, detasari, transferari	5,84		2,27		2,66	0,91
200601	Deplasari interne, detasari, transferari	5,84		2,27		2,66	0,91
2013	Pregatire profesionala	1,52		1,43			0,09
2014	Protectia muncii	1,58					
57	TITLUL IX ASISTENTA SOCIALA	77,00		19,00	18,00	26,00	14,00
5702	Ajutoare sociale	77,00		19,00	18,00	26,00	14,00
570201	Ajutoare sociale in numerar	37,00		9,00	8,00	10,00	10,00
570203	Tichete de cresa si tichete sociale pentru gradinita	40,00		10,00	10,00	16,00	4,00
6702	CULTURA, RECREERE SI RELIGIE	215,00		26,05	67,00	97,00	24,95
01	CHELTUIELI CURENTE	215,00		26,05	67,00	97,00	24,95
10	TITLUL I CHELTUIELI DE PERSONAL	74,80		18,00	19,00	20,55	17,25
1001	Cheltuieli salariale in bani	71,72		17,60	18,40	18,50	17,22
100101	Salarii de baza	67,92		17,60	18,40	15,70	16,22
100117	Indemnizatii de hrana	3,80				2,80	1,00
1002	Cheltuieli salariale in natura	1,45				1,45	
100206	Vouchere de vacanta	1,45				1,45	
1003	Contributii	1,63		0,40	0,60	0,60	0,03
100307	Contributia asiguratorie pentru munca	1,63		0,40	0,60	0,60	0,03
20	TITLUL II BUNURI SI SERVICII	54,70		4,05	2,00	45,95	2,70

BUGETUL LOCAL PE ANUL 2019
SECTIUNEA DE FUNCTIONARE

Data : 13/12/2019 Tit: pag: 11 - mii lei-

Cod	Denumire indicator	Prevederi anuale		Prevederi trimestriale			
		Program 2019	din care credite bugetare destinate stingerii platilor restante	Trim I	Trim.II	Trim.III	Trim.IV
A	B	I=3+4+5+6	2	3	4	5	6
2001	Bunuri si servicii	44,68		0,78		42,20	1,70
200101	Furnituri de birou	0,49		0,49			
200102	Materiale pentru curatenie	0,26		0,26			
200130	Alte bunuri si servicii pentru intretinere si functionare	43,93		0,03		42,20	1,70
2005	Bunuri de natura obiectelor de inventar	4,37		0,42		2,95	1,00
200530	Alte obiecte de inventar	4,37		0,42		2,95	1,00
2006	Deplasari, detasari, transferari	0,60		0,60			
200601	Deplasari interne, detasari, transferari	0,60		0,60			
2011	Carti, publicatii si materiale documentare	4,25		2,25	2,00		
2030	Alte cheltuieli	0,80				0,80	
203001	Reclama si publicitate	0,80				0,80	
59	TITLUL XI ALTE CHELTUIELI	85,50		4,00	46,00	30,50	5,00
5911	Asociatii si fundatii	60,50		4,00	21,00	30,50	5,00
5912	Sustinerea cultelor	25,00			25,00		
6802	ASIGURARI SI ASISTENTA SOCIALA	556,00		137,20	128,00	125,00	165,80
01	CHELTUIELI CURENTE	556,00		137,20	128,00	125,00	165,80
57	TITLUL IX ASISTENTA SOCIALA	556,00		137,20	128,00	125,00	165,80
5702	Ajutoare sociale	556,00		137,20	128,00	125,00	165,80
570201	Ajutoare sociale in numerar	556,00		137,20	128,00	125,00	165,80
700002	Partea IV-a Servicii si dezvoltare publica, locuinte, mediu si ape	330,00		104,90	75,60	94,20	55,30
7002	LOCUINTE, SERVICII SI DEZVOLTARE	186,00		47,80	52,60	59,20	26,40
01	CHELTUIELI CURENTE	186,00		47,80	52,60	59,20	26,40

BUGETUL LOCAL PE ANUL 2019
SECTIUNEA DE FUNCTIONARE

Data : 13/12/2019 Tit: pag: 12 - mii lei-

Cod	Denumire indicator	Prevederi anuale				Prevederi trimestriale			
		Program 2019 1=3+4+5+6	din care credite bugetare destinate stingerii platilor restante	Trim I	Trim.II	Trim.III	Trim.IV		
A	B		2	3	4	5	6		
10	TITLUL I CHELTUIELI DE PERSONAL	55,00		13,00	14,40	14,90	12,70		
1001	Cheltuieli salariale in bani	52,20		12,70	14,10	13,10	12,30		
100101	Salarii de baza	47,90		12,70	12,00	12,00	11,20		
100117	Indemnizatii de hrana	4,30			2,10	1,10	1,10		
1002	Cheltuieli salariale in natura	1,50				1,50			
100206	Vouchere de vacanta	1,50				1,50			
1003	Contributii	1,30		0,30	0,30	0,30	0,40		
100307	Contributia asiguratorie pentru munca	1,30		0,30	0,30	0,30	0,40		
20	TITLUL II BUNURI SI SERVICII	131,00		34,80	38,20	44,30	13,70		
2001	Bunuri si servicii	131,00		34,80	38,20	44,30	13,70		
200103	Incalzit, iluminat si forta motrica	85,60		33,80	16,10	22,00	13,70		
200109	Materiale si prestari de servicii cu caracter functional	44,70		1,00	21,40	22,30			
200130	Alte bunuri si servicii pentru intretinere si functionare	0,70			0,70				
7402	PROTECTIA MEDIULUI	144,00		57,10	23,00	35,00	28,90		
01	CHELTUIELI CURENTE	144,00		57,10	23,00	35,00	28,90		
20	TITLUL II BUNURI SI SERVICII	144,00		57,10	23,00	35,00	28,90		
2001	Bunuri si servicii	144,00		57,10	23,00	35,00	28,90		
200130	Alte bunuri si servicii pentru intretinere si functionare	144,00		57,10	23,00	35,00	28,90		
800002	Partea V-a Actiuni economice	219,58		25,00	14,43	171,15	9,00		
8402	TRANSPORTURI	219,58		25,00	14,43	171,15	9,00		
01	CHELTUIELI CURENTE	219,58		25,00	14,43	171,15	9,00		
20	TITLUL II BUNURI SI SERVICII	219,58		25,00	14,43	171,15	9,00		

BUGETUL LOCAL PE ANUL 2019
 SECTIUNEA DE FUNCTIONARE

Data : 13/12/2019 Tit: pag: 13 - mii lei-

Cod	Denumire indicator	Prevederi anuale		Prevederi trimestriale			
		Program 2019	din care credite bugetare destinate stingerii platilor restante	Trim I	Trim.II	Trim.III	Trim.IV
A	B	I=3+4+5+6	2	3	4	5	6
2001	Bunuri si servicii	207,08		25,00	14,43	158,65	9,00
200105	Carburanti si lubrifianti	48,64		21,00	0,58	25,00	2,06
200106	Piese de schimb	26,94		1,00	5,80	17,20	2,94
200130	Alte bunuri si servicii pentru intretinere si functionare	131,50		3,00	8,05	116,45	4,00
2005	Bunuri de natura obiectelor de inventar	12,50				12,50	
200530	Alte obiecte de inventar	12,50				12,50	



TOTAL JUDET

BUGETUL LOCAL PE ANUL 2019

SECTIUNEA DE DEZVOLTARE

Data : 13/12/2019 Tit: pag: 1 - mii lei-

Cod	Denumire indicator	Prevederi anuale					
		Program 2019	din care credite bugetare destinate stingerii platilor restante	Trim I	Trim.II	Trim.III	Trim.IV
A	B	1=3+4+5+6	2	3	4	5	6
000102	TOTAL VENITURI-BUGET LOCAL	961,25		62,77	420,78	238,25	239,45
000202	I. VENITURI CURENTE	462,72		62,77	89,57	110,25	200,13
200002	C. Venituri nefiscale	462,72		62,77	89,57	110,25	200,13
330002	C2. Vanzari de bunuri si servicii	462,72		62,77	89,57	110,25	200,13
3702	TRANSFERURI VOLUNTARE, ALTELE DECAT SUBVENTIILE	462,72		62,77	89,57	110,25	200,13
370204	Varsaminte din sectiunea de functionare	462,72		62,77	89,57	110,25	200,13
410002	IV. Subventii	89,00				89,00	
420002	Subventii de la alte nivele ale administratiei publice	89,00				89,00	
4202	SUBVENTII DE LA BUGETUL DE STAT	89,00				89,00	
420214	Finantarea unor cheltuieli de capital ale unitatilor de invatamant preuniversitar	89,00				89,00	
4802	SUME PRIMITE DE LA UE/ALTI DONATORI IN CONTUL PLATILOR EFECTUATE SI AFRENTE CADRULUI FINANCIAR 2014-2020	409,53			331,21	39,00	39,32
480201	Fondul European de Dezvoltare Regionala(FEDR)	253,83			253,83		
48020103	Prefinantare	253,83			253,83		
480204	Fondul European de Dezvoltare Rurala (FEADR)	155,70			77,38	39,00	39,32
48020401	Sume primite in contul platilor efectuate in anul curent	155,70			77,38	39,00	39,32
5002	TOTAL CHELTUIELI	1.229,12		62,77	688,65	238,25	239,45
01	CHELTUIELI CURENTE	662,42		18,97	643,45		

Cod	Denumire indicator	Prevederi trimestriale					
		Program 2019	din care credite bugetare destinate stingerii platilor restante	Trim I	Trim.II	Trim.III	Trim.IV
A	B	I=3+4+5+6	2	3	4	5	6
58	TITLUL X PROIECTE CU FINANTARE DIN EXTERNE NERAMBURSABILE AFFERENTE FINANCIAR 2014-2020	662,42		18,97	643,45		
5804	Programe din Fondul European Agricol de Dezvoltare Rurala (FEADR)	662,42		18,97	643,45		
580401	Finantarea nationala	105,11			105,11		
580402	Finantarea externa nerambursabila	507,65		18,97	488,68		
580403	Cheltuieli neeligibile	49,66			49,66		
70	CHELTUIELI DE CAPITAL	566,70		43,80	45,20	238,25	239,45
71	TITLUL XIII ACTIVE NEFINANCIARE	566,70		43,80	45,20	238,25	239,45
7101	Active fixe	566,70		43,80	45,20	238,25	239,45
710101	Constructii	252,30		40,50	2,00	131,90	77,90
710102	Masini, echipamente si mijloace de transport	304,00		3,30	43,20	95,95	161,55
710103	Mobilier, aparatura birou si alte active corporale	3,70				3,70	
710130	Alte active fixe	6,70				6,70	
510002	Partea I-a Servicii publice generale	71,60				3,70	67,90
5102	AUTORITATI PUBLICE SI ACTIUNI EXTERNE	71,60				3,70	67,90
70	CHELTUIELI DE CAPITAL	71,60				3,70	67,90
71	TITLUL XIII ACTIVE NEFINANCIARE	71,60				3,70	67,90
7101	Active fixe	71,60				3,70	67,90
710101	Constructii	67,90				3,70	67,90
710103	Mobilier, aparatura birou si alte active corporale	3,70				3,70	

BUGETUL LOCAL PE ANUL 2019
SECTIUNEA DE DEZVOLTARE

Data : 13/12/2019 Tit: pag: 3 - mii lei-

Cod	Denumire indicator	Prevederi trimestriale					
		Program 2019	din care credite bugetare destinate stingerii platilor restante	Trim I	Trim.II	Trim.III	Trim.IV
A	B	I=3+4+5+6	2	3	4	5	6
650002	Partea III-a Cheltuieli social-culturale	207,52			103,82	95,70	8,00
6502	INVATAMANT	103,70				95,70	8,00
70	CHELTUIELI DE CAPITAL	103,70				95,70	8,00
71	TITLUL XIII ACTIVE NEFINANCIARE	103,70				95,70	8,00
7101	Active fixe	103,70				95,70	8,00
710101	Constructii	97,00				89,00	8,00
710130	Alte active fixe	6,70				6,70	
6702	CULTURA, RECREERE SI RELIGIE	103,82			103,82		
01	CHELTUIELI CURENTE	103,82			103,82		
58	TITLUL X PROIECTE CU FINANTARE DIN EXTERNE NERAMBURSABILE AFERENTE						
	FINANCIAR 2014-2020	103,82			103,82		
5804	Programe din Fondul European Agricol						
	de Dezvoltare Rurala (FEADR)	103,82			103,82		
580401	Finantarea nationala	15,92			15,92		
580402	Finantarea externa nerambursabila	87,90			87,90		
700002	Partea IV-a Servicii si dezvoltare						
	publica, locuinte, mediu si ape	4,00			2,00		2,00
7002	LOCUINTE, SERVICII SI DEZVOLTARE	2,00					2,00
70	CHELTUIELI DE CAPITAL	2,00					2,00
71	TITLUL XIII ACTIVE NEFINANCIARE	2,00					2,00
7101	Active fixe	2,00					2,00
710101	Constructii	2,00					2,00
7402	PROTECTIA MEDIULUI	2,00			2,00		
70	CHELTUIELI DE CAPITAL	2,00			2,00		

BUGETUL LOCAL PE ANUL 2019
SECTIUNEA DE DEZVOLTARE

Data : 13/12/2019 Tit: pag: 4 - mii lei-

Cod	Denumire indicator	Prevederi trimestriale					
		Program 2019	din care credite bugetare destinate stingerii platilor restante	Trim I	Trim.II	Trim.III	Trim.IV
A	B	1=3+4+5+6	2	3	4	5	6
71	TITLUL XIII ACTIVE NEFINANCIARE	2,00			2,00		
7101	Active fixe	2,00			2,00		
710101	Constructii	2,00			2,00		
800002	Partea V-a Actiuni economice	946,00		62,77	582,83	138,85	161,55
8402	TRANSPORTURI	946,00		62,77	582,83	138,85	161,55
01	CHELTUIELI CURENTE	558,60		18,97	539,63		
58	TITLUL X PROIECTE CU FINANTARE DIN EXTERNE NERAMBURSABILE AFERENTE FINANCIAR 2014-2020	558,60		18,97	539,63		
5804	Programe din Fondul European Agricol de Dezvoltare Rurala (FEADR)	558,60		18,97	539,63		
580401	Finantarea nationala	89,19			89,19		
580402	Finantarea externa nerambursabila	419,75		18,97	400,78		
580403	Cheltuieli neeligibile	49,66			49,66		
70	CHELTUIELI DE CAPITAL	387,40		43,80	43,20	138,85	161,55
71	TITLUL XIII ACTIVE NEFINANCIARE	387,40		43,80	43,20	138,85	161,55
7101	Active fixe	387,40		43,80	43,20	138,85	161,55
710101	Constructii	83,40		40,50	40,50	42,90	
710102	Masini, echipamente si mijloace de transport	304,00		3,30	43,20	95,95	161,55
9902	EXCEDENT/DEFICIT				-267,87		
	EXCEDENT/DEFICIT						

BUGETUL LOCAL PE ANUL 2019 SI ESTIMARI PENTRU ANII 2020-2022

Data : 13/12/2019 Tit: pag: 1 - mii lei-

Cod	Denumire indicator	Prevederi anuale buget 2019						Prevederi trimestriale buget 2019			Estimari 2021	Estimari 2022		
		TOTAL	1=3+4+5+6	2	Trim I	Trim.II	Trim.III	Trim.IV	7	8			9	
A	B													
060110	POTAL VENITURI-VENITURI	11,72			11,72									
3010	VENITURI DIN PROPRIETATE	11,72			11,72									
301005	Venituri din concesiuni si inchirari	2,28			2,28									
30100530	Alte venituri din concesiuni si inchirari de catre institutiile publice	2,28			2,28									
301050	Alte venituri din proprietate	9,44			9,44									
3010	VENITURI PROPRII SI SUBVENTII	37,44			37,44									
6510	INVATAMANT	9,44			9,44									
01	CHELTUIELI CURENTE	9,44			9,44									
20	TITLUL II BUNURI SI SERVICII	9,44			9,44									
2001	Bunuri si servicii	9,44			9,44									
200109	Materiale si piesari de servicii cu caracter functional	9,44			9,44									
651004	Invatamant secundar	9,44			9,44									
65100401	Invatamant secundar inferior	9,44			9,44									
8510	AGRICULTURA, SILVICULTURA, SI VANATOARE	28,00			28,00									
01	CHELTUIELI CURENTE	21,10			21,10									
20	TITLUL II BUNURI SI SERVICII	21,10			21,10									
2001	Bunuri si servicii	21,10			21,10									
200105	Carburanti si lubrifianti	2,50			2,50									
200106	Piese de schimb	3,00			3,00									
200130	Alte bunuri si servicii pentru mentinere si functionare	15,60			15,60									
70	CHELTUIELI DE CAPITAL	6,90			6,90									
71	TITLUL XIII ACTIVE NEFINANCIARE	6,90			6,90									
7101	Active fixe	6,90			6,90									
710102	Masini, echipamente si mijloace de transport	6,90			6,90									
831003	Agricultura	28,00			28,00									
83100330	Alte cheltuieli in domeniul agriculturii	28,00			28,00									

BUGETUL CENTRALIZAT AL INSTITUTIILOR PUBLICE SI ACTIVITATILOR FINANTATE INTEGRAL SAU PARTIAL
DIN VENITURI PROPRII
SECTIUNEA DE FUNCTIONARE

Data : 13/12/2019 Tit: pag: 1 - mii lei-

Cod	Denumire indicator	Prevederi trimestriale					
		Program 2012	din care credite bugetare destinate stingerii platilor restante	Trim I	Trim.II	Trim.III	Trim.IV
A	B	1=3+4+5+6	2	3	4	5	6
000110	TOTAL VENITURI-VENITURI	11,72					
000210	I. VENITURI CURENTE	11,72					
290010	C. Venituri nefiscale	11,72					
300010	C1. Venituri din proprietate	11,72					
3010	VENITURI DIN PROPRIETATE	11,72					
301005	Venituri din concesiuni si inchirieri	2,28					
301050	Alte venituri din proprietate	9,44					
5010	VENITURI PROPRII SI SUBVENTII	30,54					
5010 01	CHELTUIELI CURENTE	30,54					
5010 20	TITLUL II BUNURI SI SERVICII	30,54					
5010 2001	Bunuri si servicii	30,54					
5010 200105	Carburanti si lubrifianti	2,50					
5010 200106	Piese de schimb	5,00					
5010 200109	Materiale si prestari de servicii cu caracter functional	9,44					
5010 200130	Alte bunuri si servicii pentru intretinere si functionare	15,60					
6510	INVATAMANT	9,44					
6510 01	CHELTUIELI CURENTE	9,44					
6510 20	TITLUL II BUNURI SI SERVICII	9,44					
6510 2001	Bunuri si servicii	9,44					
6510 200109	Materiale si prestari de servicii cu caracter functional	9,44					
8310	AGRICULTURA, SILVICULTURA, SI VANATOARE	21,10					

BUGETUL CENTRALIZAT AL INSTITUTIILOR PUBLICE SI ACTIVITATILOR FINANTATE INTEGRAL SAU PARTIAL
DIN VENITURI PROPRII
SECTIUNEA DE FUNCTIONARE

Data : 13/12/2019 Tit: pag: 2 - mii lei-

Cod	Denumire indicator	Prevederi anuale				Prevederi trimestriale			
		Program 2012	din care credite bugetare destinate stingerii platilor restante	Trim I	Trim.II	Trim.III	Trim.IV		
A	B	1=3+4+5+6	2	3	4	5	6		
8310 01	CHELTUIELI CURENTE	21,10							
8310 20	TITLUL II BUNURI SI SERVICII	21,10							
8310 2001	Bunuri si servicii	21,10							
8310 200105	Carburanti si lubrifianti	2,50							
8310 200106	Piese de schimb	3,00							
8310 200130	Alte bunuri si servicii pentru intretinere si functionare	15,60							
9910	EXCEDENT/DEFICIT	-18,82							



TOTAL JUDEȚ

BUGETUL CENTRALIZAT AL INSTITUTIILOR PUBLICE SI ACTIVITATILOR FINANATE INTEGRAL SAU PARTIAL
DIN VENITURI PROPRII

SECTIUNEA DE DEZVOLTARE

Data : 13/12/2019 Tit: pag: 1 - mii lei-

Cod	Denumire indicator	Prevederi anuale		Prevederi trimestriale			
		Program 2012	din care credite bugetare destinate stingerii platilor restante	Trim I	Trim.II	Trim.III	Trim.IV
A	B	1=3+4+5+6	2	3	4	5	6
5010	VENITURI PROPRII SI SUBVENTII	6.90		6.90			
70	CHELTUIELI DE CAPITAL	6.90		6.90			
71	TITLUL XIII ACTIVE NEFINANCIARE	6.90		6.90			
7101	Active fixe	6.90		6.90			
710102	Masini, echipamente si mijloace de transport	6.90		6.90			
8510	AGRICULTURA, SILVICULTURA, SI VANATOARE	6.90		6.90			
70	CHELTUIELI DE CAPITAL	6.90		6.90			
71	TITLUL XIII ACTIVE NEFINANCIARE	6.90		6.90			
7101	Active fixe	6.90		6.90			
710102	Masini, echipamente si mijloace de transport	6.90		6.90			
9910	EXCEDENT/DEFICIT	-6.90		-6.90			



TOTAL JUDET

BUGETUL CENTRALIZAT AL INSTITUTIILOR PUBLICE SI ACTIVITATILOR FINANATE INTEGRAL SAU PARTIAL
DIN VENITURI PROPRII

SECTIUNEA DE DEZAVOLTAARE

Data : 13/12/2019 Tit: pag: 1 - mii lei-

Cod	Denumire indicator	Prevederi anuale		Prevederi trimestriale			
		Program 2012	din care credite bugetare destinate stingerii platilor restante	Trim I	Trim.II	Trim.III	Trim.IV
A	B	I=3+4+5+6	2	3	4	5	6
5010	VENITURI PROPRII SI SUBVENTII	6,90		6,90			
70	CHELTUIELI DE CAPITAL	6,90		6,90			
71	TITLUL XIII ACTIVE NEFINANCIARE	6,90		6,90			
7101	Active fixe	6,90		6,90			
710102	Masini, echipamente si mijloace de transport	6,90		6,90			
8310	AGRICULTURA, SILVICULTURA, SI VANATOARE	6,90		6,90			
70	CHELTUIELI DE CAPITAL	6,90		6,90			
71	TITLUL XIII ACTIVE NEFINANCIARE	6,90		6,90			
7101	Active fixe	6,90		6,90			
710102	Masini, echipamente si mijloace de transport	6,90		6,90			
9910	EXCEDENT/DEFICIT	-6,90					



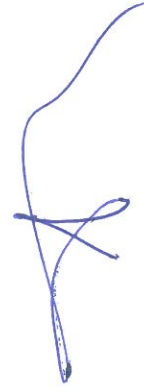

ROMÂNIA
JUDEȚUL NEAMȚ
CONSILIUL LOCAL AL COMUNEI BOZIENI

HOTĂRÂRE
Nr. 83 din 13.12.2019
privind stabilirea impozitelor și taxelor locale pentru anul 2020

Consiliul Local al comunei Bozieni, județul Neamț;

În temeiul art. 129 alin. (4) litera „c” și ale art.196, alin.(1) litera „a” din OUG nr.57/2019 privind codul Administrativ ;

Luând în considerare prevederile art.9 pct. 3 din Carta europeană a autonomiei locale adoptată la Strasbourg la 15 octombrie 1985 și ratificată prin Legea nr. 199/1997 ;

Având în vedere prevederile :

-art. 5 alin. (2) din Legea nr. 273/2006 privind finanțele publice locale , cu modificările și completările ulterioare ;

-art.454, art.456 alin.(2), art.457 alin.(1), art.458, art.460, art.462 alin.(2), art.464 alin.(2), art.465, art.467 alin.(2), art.469 alin.(2), art.470, art.472 alin.(2), art.474, art.475, art.476 alin.(2)art.477 alin.(5), art.478, art.481 alin.(2), art.486, art.487, art.489, art.491, art.493, art.495 lit.(f) din Legea 227/2015 privind Codul fiscal

-art.266 din legea nr.207/2015 privind Codul de procedură fiscală

Ținând seama de necesitățile de creștere a veniturilor proprii ale bugetului local pentru anul 2020 în scopul asigurării finanțării cheltuielilor publice locale, pe de o parte , precum și de condițiile specifice zonei , pe de alta parte ;

Având în vedere raportul de aprobare a primarului comunei Bozieni înregistrată la nr4436 din 06.12.2019 și raportul de specialitate al compartimentului buget, contabilitate, venituri locale, impunere, control și avizul favorabil al comisiei de specialitate;

HOTĂRĂȘTE

Art . 1 . Se stabilesc impozitele și taxele locale pentru anul 2020 , după cum urmează:

-nivelurile stabilite în sumă fixă sunt prevăzute în Tabloul cuprinzând cuprinzând impozitele și taxele locale pentru anul fiscal 2020, constituind anexa nr. 1 ;

pentru clădirile rezidențiale și clădirile-anexă, aflate în proprietatea persoanelor fizice, impozitul pe clădiri se calculează prin aplicarea unei cote de 0,1% asupra valorii impozabile a clădirii, determinată prin aplicarea valorilor stabilite la pct. a) conform art.475 din Legea 227/2015 privind Codul fiscal

c) pentru clădirile nerezidențiale aflate în proprietatea persoanelor fizice, impozitul pe clădiri se calculează prin aplicarea unei cote de 1% asupra valorii care poate fi :

- valoarea rezultată dintr-un raport de evaluare întocmit de un evaluator autorizat în ultimii 5 ani anteriori anului de referință;
- valoarea finală a lucrărilor de construcții, în cazul clădirilor noi, construite în ultimii 5 ani anteriori anului de referință;

- valoarea clădirilor care rezultă din actul prin care se transferă dreptul de proprietate, în cazul clădirilor dobândite în ultimii 5 ani anteriori anului de referință.

În cazul în care valoarea clădirii nu poate fi calculată conform alin. c), impozitul se calculează prin aplicarea cotei de 2% asupra valorii impozabile determinată din aplicarea valorilor stabilite la pct. a) conform art.457 din Legea 227 privind Codul fiscal.

d) Pentru clădirile nerezidențiale aflate în proprietatea persoanelor fizice, utilizate pentru activități din domeniul agricol, impozitul pe clădiri se calculează prin aplicarea unei cote de 0,4% asupra valorii impozabile a clădirii.

e) Pentru clădirile rezidențiale aflate în proprietatea sau deținute de persoanele juridice, impozitul/ taxa pe clădiri se calculează prin aplicarea unei cote de 0,1% asupra valorii impozabile a clădirii.

f) Pentru clădirile nerezidențiale aflate în proprietatea sau deținute de persoanele juridice, impozitul/ taxa pe clădiri se calculează prin aplicarea unei cote de 1% asupra valorii impozabile a clădirii.

g) Pentru clădirile nerezidențiale aflate în proprietatea sau deținute de persoanele juridice, utilizate pentru activități din domeniul agricol, impozitul/ taxa pe clădiri se calculează prin aplicarea unei cote de 0,4% asupra valorii impozabile a clădirii.

Pentru stabilirea impozitului/ taxei pe clădiri, valoarea impozabilă a clădirilor aflate în proprietatea persoanelor juridice este valoarea de la 31 decembrie a anului anterior celui pentru care se datorează impozitul/ taxa și poate fi:

- ultima valoare impozabilă înregistrată în evidențele organului fiscal;
- valoarea rezultată dintr-un raport de evaluare întocmit de un evaluator autorizat în conformitate cu standardele de evaluare a bunurilor aflate în vigoare la data evaluării;
- valoarea finală a lucrărilor de construcții, în cazul clădirilor noi, construite în cursul anului fiscal anterior;
- valoarea clădirilor care rezultă din actul prin care se transferă dreptul de proprietate, în cazul clădirilor dobândite în cursul anului fiscal anterior;
- în cazul clădirilor care sunt finanțate în baza unui contract de leasing financiar, valoarea rezultată dintr-un raport de evaluare întocmit de un evaluator autorizat în conformitate cu standardele de evaluare a bunurilor aflate în vigoare la data evaluării;
- în cazul clădirilor pentru care se datorează taxa pe clădiri, valoarea înscrisă în contabilitatea proprietarului clădirii și comunicată concesionarului, locatarului, titularului dreptului de administrare sau de folosință, după caz.

h) În cazul în care proprietarul clădirii nu a actualizat valoarea impozabilă a clădirii în ultimii 3 ani anteriori anului de referință, cota impozitului/ taxei pe clădiri este 5%.

i) În cazul mijloacelor de transport hibride, impozitul se reduce cu 50%.

j) Taxa pentru servicii de reclamă și publicitate se calculează prin aplicarea taxei în cotă de 1% la valoarea serviciilor de reclamă și publicitate.

k) Cota de impozit pentru calculul impozitului pe spectacole :

- 1% în cazul unui spectacol de teatru, de exemplu o piesă de teatru, balet, operă, operetă, concert filarmonic sau altă manifestare muzicală, prezentarea unui film la cinematograful, un spectacol de circ sau orice competiție sportivă internă sau internațională;
- 2% în cazul oricărei altei manifestări artistice decât cele enumerate la lit. a).

Art . 2 . Bonificația prevăzută la art. 462 alin. (2) , art. 467 alin. (2) și art. 472 alin. (2) din Legea nr. 227/2015 privind Codul fiscal , se stabilește după cum urmează :

în cazul impozitului pe clădiri, la 10 %

în cazul impozitului pe teren , la 10 %

în cazul impozitului pe mijlocul de transport , la 10 %

Art . 3 . Pentru anul 2020 nu se stabilesc cote adiționale ale impozitelor și taxelor locale în baza art. 489 alin.2) din Legea 227/2015 privind Codul fiscal .

Art . 4 . Pentru determinarea impozitului pe clădiri și a taxei pentru eliberarea autorizației de construire în cazul persoanelor fizice, precum și a impozitului pe teren , pentru anul 2020 se menține delimitarea zonelor aprobată prin Hotărârea Consiliului local al comunei Bozieni nr. 30/19.12.2002, modificată și completată prin HCL nr.33/28.11.2003, cu specificația că zonelor I , II , III și IV din extravilan (așa cum au fost numerotate în HCL 30/19.12.2002) le corespund zonele A,B,C și D (conform art. 457 alin.6 și art.465 alin.2) din Legea 227/2015)

Art . 5 . Clădirile și terenurile pentru care nu se datorează impozitul , potrivit art. 456, lit „x” și art. 464 , lit. „i” din Legea nr. 227/2015 privind Codul fiscal, respective,

-clădirile clasate ca monumente istorice, de arhitectură sau arheologice, indiferent de titularul dreptului de proprietate sau de administrare, care au fațada stradală și/sau principală renovată sau reabilitată conform prevederilor Legii nr. 422/2001 privind protejerea monumentelor istorice, republicată, cu modificările și completările ulterioare, cu excepția încăperilor care sunt folosite pentru activități economice

-terenurile folosite pentru activitățile de apărare împotriva inundațiilor, gospodărirea apelor, hidrometeorologie, cele care contribuie la exploatarea resurselor de apă, cele folosite ca zone de protecție definite în lege, precum și terenurile utilizate pentru exploatarea din subsol, încadrate astfel printr-o hotărâre a consiliului local, în măsura în care nu afectează folosirea suprafeței solului sunt :

- nu este cazul

Art . 6 . Lista actelor normative prin care sunt instituite impozite și taxe locale , inclusiv hotărârile Consiliului local al comunei Bozieni , județul Neamț , prin care s-au instituit /stabilit impozite și taxe locale pe o perioadă de 5 ani anteriori anului fiscal curent , este prevăzută în anexa nr. 2 .

Art . 7 . Lista cuprinzând actele normative , inclusiv hotărârile Consiliului local al comunei Bozieni , în temeiul cărora s-au acordat facilități fiscale pe o perioadă de 5 ani anteriori anului fiscal curent , este prevăzută în anexa nr. 3 .

Art . 8 . Se aprobă procedura de calcul și plată a taxelor locale prevăzute la art. 486 din Legea 227/2015 privind Codul fiscal, potrivit anexei nr.4.

Art . 9 (1) Pentru anul 2020 se acordă facilități fiscale la plata impozitelor/taxelor conform prevederilor art.456 alin.2), 464 alin. 2), 469 alin.2) și 476 alin.2) din Legea nr. 227/2015 privind Codul fiscal .

(2)Se vor da la scadere sumele din rambursate cu o valoare de până la 1 leu pe fiecare cont contabil de venituri.

Art .10 . Anexele 1-5 fac parte integrantă din prezenta hotărâre conform anexei 5.

Art .11. Pe data adoptării prezentei hotărâri se abrogă orice alte dispoziții contrare .

Art .12 . (1) Prezenta hotărâre se comunică prefectului județului Neamț în vederea exercitării controlului cu privire la legalitate și se aduce la cunoștință publică prin grija secretarului comunei Bozieni.

(2) Aducerea la cunoștință publică se face prin afișare la sediul Primăriei comunei Bozieni.

Presedinte de sedinta

Spanu Lucica



Avizat pentru legalitate,

Secretar general,

Elena Timofte



Anexa nr. 2
la H.C.E.nr.83 din 13.12.2019
a Consiliului local al com. Bozieni

Anul 2014

- Hotărârea Consiliului local Bozieni nr. 43/1712.2014 privind stabilirea impozitelor și taxelor locale pentru anul fiscal 2015 .

- Legea administrației publice locale nr. 215/2001, republicată, cu modificările și completările ulterioare.

Legea nr. 571/2003 privind Codul fiscal, cu modificările și completările ulterioare.

Hotărârea Guvernului României nr. 44/2004 privind aprobarea Normelor metodologice de aplicare a Legii 571/2003 privind Codul fiscal, cu modificările și completările ulterioare

Ordonanța de Urgență a Guvernului României nr. 45/2003 privind finanțele publice locale.

Hotărârea Guvernului României nr. 956/2009 privind nivelurile pentru valorile impozabile, impozitele și taxele locale și alte taxe asimilate acestora, precum și amenzile aplicabile în anul fiscal 2010.

Ordonanța de Urgență a Guvernului nr.59/2010 pentru modificarea artr.252 și art. 263 din Legea nr. 571/2003 privind Codul fiscal cu modificările și completările ulterioare.

Anul 2015

Legea Administrației publice locale nr. 215/2001, republicată, cu modificările și completările ulterioare

Hotărârea Consiliului local Bozieni nr. 41/27.11.2015 privind stabilirea impozitelor și taxelor locale pe anul 2015

Legea nr. 571/2003 privind Codul fiscal, cu modificările și completările ulterioare.

Hotărârea Guvernului României nr. 44/2004 privind aprobarea Normelor metodologice de aplicare a Legii 571/2003.

Ordonanța de Urgență a Guvernului României nr. 45/2003 privind finanțele publice locale.

Hotărârea Guvernului nr. 1309/2012 privind nivelurile pentru valorile impozabile, impozitele și taxele locale și alte taxe asimilate acestora, precum și amenzile aplicabile începând cu anul 2013;

Anul 2016

Legea Administrației publice locale nr. 215/2001, republicată, cu modificările și completările ulterioare

Hotărârea Consiliului local Bozieni nr. 51/25.11.2016 privind stabilirea impozitelor și taxelor locale pe anul 2017

Legea nr. 227/2015 privind Codul fiscal, cu modificările și completările ulterioare.

Anul 2017

Legea Administrației publice locale nr. 215/2001, republicată, cu modificările și completările ulterioare

Hotărârea Consiliului local Bozieni nr. 59/22.12.2017 privind stabilirea impozitelor și taxelor locale pe anul 2018

Legea nr. 227/2015 privind Codul fiscal, cu modificările și completările ulterioare.

Anul 2018

Legea Administrației publice locale nr. 215/2001, republicată, cu modificările și completările ulterioare

Hotărârea nr.78 din 21.12.2018 a Consiliului local al com.Bozieni privind stabilirea impozitelor și taxelor locale pe anul 2018;

Legea nr. 227/2015 privind Codul fiscal, cu modificările și completările ulterioare.

ANEXA nr. 3
la Hotărârea nr.83 din 13.12.2019
a Consiliului local al com.Bozieni



LISTA CUPRINZÂND ACTELE NORMATIVE ,INCLUSIV HOTĂRĂRILE
CONSILIULUI LOCAL AL COMUNEI BOZIENI IN TEMEIUL CĂRORA S-AU
ACORDAT FACILITĂȚI FISCALE PE O PERIOADĂ DE 5 ANI ANTERIORI
ANULUI FISCAL CURENT

Legea nr.227/2015 –Codul fiscal cu modificarile si completarile ulterioare;

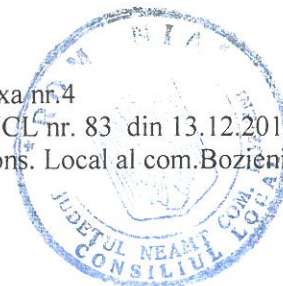

PROCEDURA DE CALCUL

si plata a taxelor prevazute la art.486 din Legea nr.227/2015 privind Codul fiscal

1.Taxa se aplică pentru ocuparea locurilor publice stabilite în vederea desfășurării unei activități comerciale, culturală, manifestații, distracții, parcuri de distracții, etc.	TAXA lei/mp/zi	Modul de calcul	Termenul de plată
a)Ocuparea locurilor publice pentru mijloace de publicitate	15	0,625x24hx1mp= 15 lei	Anticipat utilizării locului public
b)Activități culturale, manifestații, distracții, parcuri de distracții, circuri și alte asemenea	15	0,625x24hx1mp= 15 lei	Anticipat utilizării locului public
c)Amplasarea de mașini de înghețată, floricele, vată de zahăr, lăzi frigorifice	15	0,625x24hx1mp= 15 lei	Anticipat utilizării locului public
2.Pentru ocuparea domeniului public de către mijloace auto în funcție de masa	lei/mp/zi	Modul de calcul	Termenul de plată
a)Microbuze pentru transport persoane	15	0,625x24hx1mp= 15 lei	Anticipat utilizării locului public
b)Mijloace de transport marfă, având sarcina de transport maximă autorizată de :	15	0,625x24hx1mp= 15 lei	Anticipat utilizării locului public
- până la 1 tonă inclusiv	15	0,625x24hx1 mp= 15 lei	Anticipat utilizării locului public
- între 1-2 tone inclusiv	15	0,625x24hx1 mp= 15 lei	Anticipat utilizării locului public
- între 2-2,5 tone inclusiv	15	0,625x24hx1 mp= 15 lei	Anticipat utilizării locului public
-autobuze, autocamioane, autospeciale, tractoare și remorci, având sarcina maximă de stransport autorizată peste 3,5 tone	15	0,625x24hx1 mp= 15 lei	Anticipat utilizării locului public
c)Remorci tractate de mijloace auto	15	0,625x24hx1 mp= 15 lei	Anticipat utilizării locului public
3)vehicule si autovehicole	lei/mp/zi	Modul de calcul	Termenul de plată

folosite pentru vanzarea de produse de orice fel			
a) - din vehicule cu tracțiune animală	3	0,0125 lei/mp x 24 ore x 10 mp = 3,00 lei	Anticipat utilizării locului public
b) din autoturisme	5	0,0208 lei/mp x 24 ore x 10 mp = 5,00 lei	Anticipat utilizării locului public
c) autovehicule mari (autocamioane, autoturisme)	9	0,01875 lei/mp x 24 ore x 20 mp = 9,00 lei	Anticipat utilizării locului public
d) din autovehicule cu remorcă	11	0,01523 lei/mp x 24 ore x 30 mp = 11,00 lei	Anticipat utilizării locului public
c) din autovehicule lungi	11	0,01523 lei/mp x 24 ore x 30 mp = 11,00 lei	Anticipat utilizării locului public
4. Denumire taxa	Lei		Termenul de plată
Certificat fiscal pentru bunuri mobile sau imobile	4.00		anticipat la casieria primăriei locale pe bază de chitanță fiscală
Anexa 24 (cerere deschidere procedură succesorală - moștenire)	3.00		anticipat la casieria primăriei locale pe bază de chitanță fiscală
Taxa divort pe cale administrativa	500		anticipat la casieria primăriei locale pe bază de chitanță fiscală
Redactare și înregistrare contracte arendă și închiriere	3.00		anticipat la casieria primăriei locale pe bază de chitanță fiscală
Copie xerox filă A 4	0.50		anticipat la casieria primăriei locale pe bază de chitanță fiscală
. Copie xerox filă A	1.00		anticipat la casieria primăriei locale pe bază de chitanță fiscală
Taxa pentru finantarea Serviciului Voluntar pentru Situatii de Urgenta	4		Plata se va face pana la data de 30.09.2018 la casieria primăriei locale pe bază de chitanță fiscală. Pentru neachitare la termen a taxelor se vor percepe majorari de intarziere potrivit legislatiei in vigoare
Taxa speciala pentru scoaterea apei din fantani cu motopompa	10/ora		la casieria primăriei locale pe bază de chitanță fiscală
Taxa inchiriere buldo-excavator	150/ora		la casieria primăriei locale pe bază de chitanță fiscală

Taxa inchiriere tractor cu remorca	100/ora		la casieria primăriei locale pe bază de chitanță fiscală
cositoare	150/ora		la casieria primăriei locale pe bază de chitanță fiscală
betoniera	100/ora		la casieria primăriei locale pe bază de chitanță fiscală
vidanja	100/ora		la casieria primăriei locale pe bază de chitanță fiscală
Taxa pentru a inregistra contractelor de arendare , inchiriere , concesionare , pasunat	3/buc		la casieria primăriei locale pe bază de chitanță fiscală

ANEXA nr.5
la Hotararea nr. 83 din 13.12.2019



FACILITĂȚI FISCALE ÎN ANUL 2018 PENTRU PERSOANE FIZICE

conform art.495 lit.,d”, pentru a beneficia de prezentele facilități fiscale, contribuabilii, persoane fizice, vor depune cereri și documente justificative până la data de 29.02.2019

A.CONSILIUL LOCAL AL COMUNEI Bozieni va acorda scutire de plata impozitului/taxei pe clădiri datorat/datorată de persoanele fizice, conform art.456 alin.(2) din din Legea nr.227/2015 privind Codul fiscal.

B.CONSILIUL LOCAL AL COMUNEI Bozieni va acorda scutire de plata impozitului/taxei pe teren datorat/datorată de persoanele fizice, conform art.464 alin.(2) din din Legea nr.227/2015 privind Codul fiscal.

Pentru a beneficia de facilitățile fiscale, proprietarii persoane fizice, trebuie să depună un dosar care va cuprinde:

cererea prin care solicită scutirea de impozit;

copii conform cu originalul după actele de identitate soț/soție din care să rezulte adresa de domiciliu;

copia conform cu originalul după legitimația de veteran sau văduvă de război, necăsătorită;

copia conform cu originalul a certificatului de încadrare în grad de handicap garv sau accentuat;

copia conform cu originalul după legitimația persoanelor beneficiare ale Decretului-Lege nr.118/1990;

copia conform cu originalul după legitimația persoanelor beneficiare ale

Legii nr.341/2004;

orice alte documente considerate utile în soluționarea cererii.

Pentru soluționarea fiecărui dosar privind cererea de acordare a facilităților fiscale se va avea în vedere următoarele:

rezultatul verificărilor efectuate de compartimentul de specialitate al autorității publice locale cuprinse într-o notă de constatare;

realitatea datelor prezentate în cererea de acordare a facilităților fiscale;

orice elemente care pot contribui la formularea propunerii de aprobare, respingere, completarea cererii sau depunerea de acte doveditoare;

prevederile legii , potrivit cărora se pot acorda scutiri de la plata impozitelor și taxelor locale;

orice alte elemente necesare soluționării cererii.

Dosarul complet întocmit de compartimentul de specialitate din cadrul autorității administrației publice locale, precum și propunerea de soluționare a cererii sunt înaintate primarului, care ulterior le va prezenta consiliului local spre aprobare.

Termenul de analizare a dosarului este de 30 de zile de la data înregistrării cererii.

După analizarea în cadrul ședinței consiliului local a dosarului, se întocmește adresă de comunicare către solicitant în termen de 5 zile și care va cuprinde modul de soluționare a cererii depuse.

ANEXA nr.1 la
Hotărârea nr. 83 din 13.12.2019
a Cons. local al com. Bozieni



DELIMITAREA PE ZONE A TERENURILOR
DIN INTRAVILANUL SATELOR COMUNEI BOZIENI
PE STRĂZI COMPONENTE

I. Sat . BOZIENI

ZONA A/ rangul IV

strada PRINCIPALĂ : - de la nr. 2 (Cîrmaciu P Vasile) la nr. 90 (Prisecareiu V Valeriu)
- de la nr. 1 (Popa C Vasile) la nr. 95 (Drăgușanu GH Anica)

ZONA B/ rangul IV

- strada PRIMĂVERII : - de la nr. 2 (Clădire fost CAP) la nr. 136 (Burghelea D Neculai).
- de la nr. 1 (Radu C Vasile) la nr. 81 (def.Ungureanu Gh Anica)

ZONA C/ rangul IV

străzile : ALEEA PRINCIPALĂ : - de la nr. 2 (Popa I Constantin) la nr.4 (Popa C Emil)
INGUSTĂ : - de la nr. 2 (Murariu Gh Costel) la nr.12 (Tărăță Gh Gheorghe
- de la nr. 1 (Murariu I Elena)
BUJORULUI : - de la nr. 2 (Caltea F Mihai) la nr. 10 (Caltea Milica)
- de la nr. 1 (Bădărău Valerică) la nr. 7 (Caltea Cătălina)
NUCILOR: - de la nr. 2 (def.Toma Lența)
- de la nr. 1 (Stratan C Constantin) la nr. 11 (Pătrăuceanu
GH Gheorghe)
VIȘINILOR: - de la nr. 2 (Așchiopoei Liviu) la nr.40 A (Pricop Vasile)
- de la nr. 1 (Uniunea Biseriștilor penticostale comunitatea NT)
la nr. 13 (Drăgușanu Valeria)
LALELEOR: - de la nr. 2 (Larion Elena) la nr. 10 (Mititelu P Vasile)
de la nr. 1 (Palade V Maria)
SOCULUI: - de la nr. 2 (Prisecariu Gh Vasile) la nr. 16 (Dascălu Neculai)
ROMANIȚEI : - de la nr. 2 (Prisecaru Aglaia) la nr. 24 (Buzatu Miron)
- de la nr. 1 (Roman Vasile) la nr. 19 (def. Larion Romel)
IANOȘ: - de la nr. 2 (Burghelea I Constantin) la nr. 8 (def.Alexa
Maria)
- de la nr. 1 (Cozma I Constantin) la nr. 15 (Iovu Gheorghe)

II. SAT BĂNEASA

ZONA A/ rangul V

- strada : SPERANȚEI : - de la nr. 2 (Alexa Viorel) la nr. 16 (Alexa Ancuța)
- de la nr. 1 (Hriscu Sorin) la nr. 11 (Graur Aglaia)

ZONA B/ rangul V

- strada : IMAȘULUI : - de la nr.2 (Ilieș Veleşcu) la nr. 14 (Dănilă Maria)
- de la nr.1 (Moroșanu Ioan) la nr. 13 (Onu Constantin)
- 2 -

ZONA C/rangul V

- strada : RĂZEȘI : - de la nr. 2 (Oprea Gh Gheorghe) la nr. 16 (Dănilă Mina)

ZONA D / rangul V

- străzile : LEONTEȘTI - de la nr. 2 (def.Enache Floarea) la nr. 6 (Leonte Didi)

- BÂRA : - de la nr. 1 (Vacariu V Vasile)
- de la nr. 2 (Vacaru Maria) la nr. 12 (Grosu Maria)

III. SAT CRĂIEȘTI

ZONA A/rangul V

- străzile : FLORILOR - de la nr.2 (Grumezescu Jorj) la nr. 38 (def.Ungureanu Gheorghe)
- de la nr.1 (Ursu Zamfira) la nr. 21 (Enache Sandu)

- CRIZANTEMELOR : de la nr. 2 (Popovici Marinica) la nr. 32 (Cojocariu Elena)
- de la nr. 1(Ungureanu Leontina la nr. 33 (Gălușcă Ionel)

ZONA B/rangul V

- strada ETERNITĂȚII : - de la nr. 2 (Oprea Aurelian) la nr. 20 (Tudor Sofica)
- de la nr. 1 (Bloc 3) la nr.41 (Popa Maria)

ZONA C /rangul V

- strada : NARCISELOR: - de la nr. 2 (Ciobanu Vsile) la nr. 10 (def.Bozianu Maria)
- de la nr. 1 (Scoala Crăiești) la nr. 15 (Carp Aurica)

ZONA D/rangul V

- străzile : POIENIȚEI : - de la nr. 2 (Aruștei Constantin) la nr. 18 (Ciobanu Gherghina)
- de la nr. 1 (Dascălu Constantin) la nr. 11 (Gălușcă Octavian)
RÂPILOR - de la nr. 2 (def. Cucoranu Ioan) la nr. 8 (Bradu Stafie- Neculai)

- de la nr. 1 (Diaconu ionel) la nr. 3 (Popa T Costache)
IZVOARELOR – de la nr. 2 (Damian Sofica) la nr. 14 (Băisan Constantin)
- de la nr. 1 (Handuc Gheorghe) la nr. 5 (Postolache Ștefaan)

- ECOULUI : - de la nr. 2 (Oprea Silvia) la nr. 8 (Oprea V Ioan)
- de la nr. 1 (Prichici Marinica)

- STEJARULUI: - de la nr. 2 (Baciu Vasile) la nr. 10 (Bozianu Maria)
- de la nr.1 (Enache St Constantin)

- OGOARELOR: - de la nr. 2 (Ursu I Vasile) la nr.10 (Ursu D Gheorghe)
- de la nr. 1 (Def.Bogza Romel) la nr. 5 (Lupașcu Ernani)

- SALCIEI - nr.1 Baciu V Vasile

- AL CRIZANTEMELOR : - de la nr. 1 (Alexa Elena) la nr. 5 (Vasilii Alexandru)

IV. SAT. CUCI

ZONA A /rangul V

- străzile : PLOPILOR : - de la nr. 4 (Radu GH Vasile) la nr. 78 (Țurcă N Ctin)
- de la nr. 3 (Chelaru Melu) la nr. 55 (Cotfasă I Ioan)
TEIULUI : - de la nr. 2 (Paraschiv GH Gheorghe) la nr. 136 (Bălțătescu A Mihai)
- de la nr. 1 (Cojocarau Aurica) la nr. 131 (Bălțătescu C Maria)
- 3 –

ZONA B /Rangul V

- strada : FERMEI - de la nr. 2 A (Grumezescu C Ctin) la nr. 60(Clădiri IAS)
- de la nr. 1 (Clădiri IAS) la nr. 29 (Botezatu Gheorghe)

ZONA C /rangul V

- străzile : IZLAZULUI : - de la nr. 2 (Popovici Neculai) la nr. 4 (Bădărău Mihai)
- de la nr. 1 (Cozma Traian) la nr. 65 (Neagu C Ioan)

- LIVEZILOR: - de la nr. 2 (Mocanu I Ioan) la nr. 18 (Olaru Aurelian)

- de la nr. 1 (Neagu I Constantin(la nr. 3 (Neagu J Doinel)

ZONA D / rangul V

- străzile : ROTUNDĂ : - de la nr.2 (Neagu Alexandrina) la nr. 8(def.,Mihalache Floarea)
- de la nr. 1 (Rubică Adela) la nr. 3 (Rubică GH Maria)
- VIITORULUI: - de la nr. 2 (Cotfasă N Elena) la nr.22 (Camară Georgeta)
- de la nr. 1(Grumezescu N Dtru) la nr. 13 (Cojocaru Maria)
- CIREȘULUI : - de la nr. 2 (Grumezescu I Dumitru) la nr. 10 (Serban Costică)
- de la nr. 1 (Drăgușanu Ion) la nr. 17(Neagu Valentina)
- Al. CIREȘULUI_ de la nr. 2 (Grosu Gh Gheorghe –Gelu) la nr. 6(Grosu Gh GH)
- BUSUIOCULUI:_ de la nr. 2 (Pușacașu Ilinca) la nr. 4 (Bădărău Olga)
- de la nr. 1 (Grosu V Vasilică) la nr. 5 (Mocanu Vasile)
- Al.FERMEI: - de la nr. 2(Păduraru Gheorghe) la nr. 8 (Ilașcu D Neculai)
- de la nr. 1 (Radu Vasilică) la nr. 5 (Grosu Melu)
- (Fundul Băbușei) _ Apostoaiei Dumitru nr. 2 și Grumezescu T Neculai nr.1

V.SAT IUCȘA

ZONA A / rangul V

- strada : TINERETULUI – de la nr. 2 (Burghelea Constantin) la nr. 108(Roșu Anica)
- de la nr. 1 (Chifor Valerică) la nr. 59 (Mihăilă Profira)

ZONA B /rangul V

- străzile : VADULUI : - de la nr. 2 (Cepelea Gheorghe) la nr. 42 (def.Alexa V)
- de la nr. 1 (Sârbu GH.Grigore) la nr. 45(Grumăzescu Neculai)
- ȘCOLII : - de la nr. 2 (Palaghia A Romel) la nr. 84 (Cozma Grigore)
- de la nr. 1 (Velea Constantin) la nr. 57(def.Aruștei V Gh)

ZONA C/rangul V

- străzile : ARINULUI - de la nr. 2 (Alexa I Gheorghe) la nr.6 (Palaghia A Romel)
- de la nr. 1 (Aruștei Petru) la nr. 3 (Palaghia R Romel)
- ZORILOR - de la nr.2 (Fundăcescu Maria) la nr. 10(Fundăcescu M Vasile)
- VIILOR - de la nr. 2 (Leonte Costică) la nr. 4 (def.Maxim Neculai)
- de la nr. 1 (Tărăță Daniel) la nr. 7 (Maxim Adela)
- Al.VIILOR - de la nr. 1(Lupu C Gheorghe)
- MĂRULUI - de la nr. 2 (Leonte Valerică) la nr. 6 (Apalaghiei Chiriac)
- de la nr. 1 (def.Moroșanu Costache) la nr. 3 (Bălțătescu Lazăr)
- LILIACULUI - de la nr. 2 (Alexa Nicoleta) la nr. 10 (Alexa M Vasile)
- de la nr. 1 (def.Rusu N Neculai) la nr. 13 (Iovu Neculai)
- SALCÂMULUI - de la nr. 2 (def.Dur Victoria) la nr. 4 (Popa Gheorghe)
- de la nr. 1 (Tărăță Zalomir) la nr. 23 (def.Suhuleț V Gheorghe)
- 4 -
- ULMULUI: - de la nr. 2 (Alexa Niculina) la nr. 12 (Drăgușanu Rică)
- de la nr. 1 (Def.Solomon Ioan) la nr. 5 (Enache Marian)
- VIORELELOR – de la nr.2 (Bălțătescu Dumitru) la nr. 4(Maxim Anica)

**DELIMITAREA PE ZONE A TERENULUI
DIN EXTRAVILANUL COMUNEI BOZIENI**

Nr. Cr.	Numărul tarlalei	Denumirea locală	ZONA
I. SATUL BOZIENI			
1	18	SES BUDA	I
2	24	CENUSARIE	I
3	25	JIDOGINĂ ,ELIADE,BUDA	I
4	27	MIHAIASA	II
5	36	DEDETEI,TARNA	III
6	40	DUMBRAVA ,VIA MĂNĂSTRII,RACLES	III
7	40	LUCESCU DEAL	III
8	15	LA SCHIMB	IV
9	16	FLEONDOR, CATARG	IV
10	17	MALAISTE	IV
11	18	INARIE	IV
II. SATUL BĂNEASA			
1	4	PODIȘ	I
2	6	STRIMBA	III
3	7	DE LA VALE DE SAT,7 PĂMINTURI	II
4	5	BERECHET	III
5	3	CATARG I-III	III
6	10	POIANA RĂZĂȘI	III
7	7	LEONTEȘTI	IV
8	8	RĂZOARE	IV
9	11	POIANA DASCĂLUI	IV
10	1	SIPOTUL DE SUS	IV
III.SATUL CRĂIEȘTI			
1	43	CIMPUȘOR	I
2	46	POENI	I
3	51	VIDRAȘCU,FILITTI	I
4	53	MOARA GĂNESCU,NIȚESCU	I
5	54	LUNCA CRISTEI	I
6	48	SES GLOD,BUDAI	II
7	49	BOEREASCA,LOTRU	II
8	49	SĂCĂLENARI,VĂDENI	III
9	50	MĂNĂSTIREASCA,SILIȘTE	III
10	40-41	POIENIȚĂ I-IV	IV
11	49	SUHAT	IV
12	60	IN JOS,RÂPI	IV

IV . SATUL CUCI

1	78	TRUNCHI	I
2	81	BOZĂRIE	I
3	82	SES MOARĂ	I
4	24-25	7PAȘI,CARACAȘ,SOTIROAIA	II
5	61-75	PROPITURĂ,ARMEANU	II
6	80	LA RĂDENI,GOREA	II
7	83	URĂTA	III
8	19	COASTĂ CUCI	III
9	87	SES BĂBUȘA	III
10	84-85	COASTA BOLEACULUI	IV
11	88-90	FUNDUL BĂBUȘEI	IV

V .SATUL IUCȘA

1	10	HUCIUROI	I
2	10 I	POIANA BĂTRÂNI I – II	II
3	3	BÂRA I – II	III
4	3 I	VARNIȚĂ,LIPOVANCA	IV
5	9	DEAL IUCȘA,HATI	IV
6	15	DEAL ȚIGANI,ULM	IV
7	16	HULUBA	IV



la Hot. nr.83 /13.12.2019 a
Consiliului local al com. Bozieni

TABLOUL

CUPRINZÂND VALORILE IMPOZABILE, IMPOZITELE ȘI TAXELE LOCALE, ALTE TAXE ASIMILATE ACESTORA, PRECUM ȘI AMENZILE APLICABILE ÎNCEPÂND CU ANUL 2020

I. CODUL FISCAL - TITLUL IX - Impozite și taxe locale

CAPITOLUL II – IMPOZITUL ȘI TAXA PE CLĂDIRI

VALORILE IMPOZABILE

pe metru pătrat de suprafață construită desfășurată la clădiri, în cazul persoanelor fizice

Art. 457 alin. (2)

Tipul clădirii	Valoarea impozabilă - lei/m ² -	
	Cu instalații de apă, canalizare, electrice și încălzire (condiții cumulative)	Fără instalații de apă, canalizare, electrice sau încălzire
A. Clădire cu cadre din beton armat sau cu pereți exteriori din cărămidă arsă sau din orice alte materiale rezultate în urma unui tratament termic și/sau chimic	1000	600
B. Clădire cu pereți exteriori din lemn, din piatră naturală, din cărămidă nearsă, din vâlătuci sau din orice alte materiale nesupuse unui tratament termic și/sau chimic	300	200

C. Clădire-anexă cu cadre din beton armat sau cu pereți exteriori din cărămidă arsă sau din orice alte materiale rezultate în urma unui tratament termic și/sau chimic	200	175
D. Clădire-anexă cu pereții exteriori din lemn, din piatră naturală, din cărămidă nearsă, din vâlătuci sau din orice alte materiale nesupuse unui tratament termic și/sau chimic	125	75
E. În cazul contribuabilului care deține la aceeași adresă încăperi amplasate la subsol, demisol și/sau la mansardă, utilizate ca locuință, în oricare dintre tipurile de clădiri prevăzute la lit. A-D	75% din suma care s-ar aplica clădirii	75% din suma care s-ar aplica clădirii
F. În cazul contribuabilului care deține la aceeași adresă încăperi amplasate la subsol, la demisol și/sau la mansardă, utilizate în alte scopuri decât cel de locuință, în oricare dintre tipurile de clădiri prevăzute la lit. A-D	50% din suma care s-ar aplica clădirii	50% din suma care s-ar aplica clădirii

*) Începând cu data de 1 ianuarie 2019, pentru clădirile proprietate publică sau privată a statului ori a unităților administrativ-teritoriale, concesionate, închiriate, date în administrare ori în folosință, după caz, oricăror entități, altele decât cele de drept public, se stabilește taxa pe clădiri, care reprezintă sarcina fiscală a concesionarilor, locatarilor, titularilor dreptului de administrare sau de folosință, după caz, în condiții similare impozitului pe clădiri.

Se acorda scutirea de la plata impozitului pentru clădirile afectate de calamități naturale pentru o perioadă de până la 5 ani începând cu 01 ianuarie a anului în care s-a produs evenimentul, potrivit art. 456, alin. (2) litera i din Codul Fiscal.

Zona in cadrul localitatii	Coeficient de corectie , pe ranguri de localitati – lei/ha – art.457,alin.(6)					
	0	I	II	III	IV	V
A	2.60	2.50	2.40	2.30	1,10	1,05
B	2.50	2.40	2.30	2.20	1,05	1,00
C	2.40	2.30	2.20	2.10	1,00	0,95
D	2.30	2.20	2.10	2.00	0,95	0,90

CAPITOLUL III – IMPOZITUL ȘI TAXA PE TEREN

IMPOZITUL/TAXA PE TERENURILE AMPLASATE ÎN INTRAVILAN – TERENURI CU CONSTRUCȚII

Art. 465 alin. (2) Cod Fiscal

Zona în cadrul localității	Nivelurile impozitului/taxe, pe ranguri de localități					- lei/ha - V
	0	I	II	III	IV	
A	10353	8597	7553	6545	889	711
B	8597	6499	5269	4447	711	534
C	6499	4447	3335	2113	534	355
D	4447	2113	1763	1230	348	178

În cazul unui teren amplasat în intravilan, înregistrat în registrul agricol la categoria de folosință terenuri cu construcții, impozitul/taxa pe teren se stabilește prin înmulțirea suprafeței terenului, exprimată în hectare, cu suma corespunzătoare prevăzută în tabelul de mai sus :

Nu se datorează impozit suprafețele construite ale terenurilor aferente clădirilor clasate ca monumente istorice, de arhitectură sau arheologice, prevăzute la art. 456 alin. (1) lit. x), indiferent de titularul dreptului de proprietate sau de administrare, cu excepția terenurilor care sunt folosite pentru activități economice.

Zona in cadrul localitatii	Coeficient de corectie , pe ranguri de localitati – lei/ha – art.457,alin.(6)					
	0	I	II	III	IV	V
A.	2.60	2.50	2.40	2.30	1,10	1,05
B	2.50	2.40	2.30	2.20	1,05	1,00
C	2.40	2.30	2.20	2.10	1,00	0,95
D	2.30	2.20	2.10	2.00	0,95	0,90

IMPOZITUL/TAXA PE TERENURILE AMPLASATE ÎN INTRAVILAN ORICE ALTĂ CATEGORIE DE FOLOSINȚĂ DECÂT CEA DE TERENURI CU CONSTRUCȚII - Art. 465 alin. (4) - lei/ha -						
Nr. crt.	Zona	A	B	C	D	D
1	Categoria de folosință	28	21	19	15	15
2	Teren arabil	21	19	15	13	13
3	Pășune	21	19	15	13	13
4	Fâneață	46	35	28	19	19
5	Vie	53	46	35	28	28
6	Livadă	28	21	19	15	15
7	Pădure sau alt teren cu vegetație forestieră	15	13	8	x	x
8	Teren cu ape	x	x	x	x	x
9	Drumuri și căi ferate	x	x	x	x	x
	Teren neproductiv	x	x	x	x	x

Începând cu data de 1 ianuarie 2019, pentru terenurile proprietate publică sau privată a statului ori a unităților administrativ-teritoriale,concesionate, închiriate, date în administrare ori în folosință, după caz, se stabilește taxa pe teren, care reprezintă sarcina fiscală a concesionarilor, locatarilor, titularilor dreptului de administrare sau de folosință, după caz, în condiții similare impozitului pe teren.

În cazul unui teren amplasat în intravilan, înregistrat în registrul agricol la altă categorie de folosință decât cea de terenuri cu construcții, impozitul/taxa pe teren se stabilește prin înmulțirea suprafeței terenului, exprimată în hectare, cu suma corespunzătoare prevăzută la alin. (4), iar acest rezultat se înmulțește cu coeficientul de corecție corespunzător prevăzut la alin. (5).

Coeficientul de corecție corespunzător prevăzut în următorul tabel: Art. 465 alin. (5)

Rangul localității	Coeficientul de corecție
0	8,00
I	5,00
II	4,00
III	3,00
IV	1,10
V	1,00

în cazul contribuabililor persoane juridice, pentru terenul amplasat în intravilan, înregistrat în registrul agricol la altă categorie de folosință decât cea de terenuri cu construcții, impozitul/taxa pe teren se calculează conform prevederilor alin. (7) numai dacă îndeplinesc cumulativ următoarele condiții:

- a) au prevăzut în statut, ca obiect de activitate, agricultură;
- b) au înregistrate în evidența contabilă, pentru anul fiscal respectiv, venituri și cheltuieli din desfășurarea obiectului de activitate prevăzut la lit. a).

h
w

IMPOZITUL/TAXA PE TERENURILE AMPLASATE IN EXTRAVILAN
Art.465 alin.(7)

Nr. crt.	Categoria de folosință	Impozit (lei)
1	Teren cu construcții	26
2	Teren arabil	45
3	Pășune	22
4	Fâneată	22
5	Vie pe rod, alta decât cea prevăzută la nr. crt. 5.1	50
5.1	Vie până la intrarea pe rod	0
6	Livadă pe rod, alta decât cea prevăzută la nr. crt. 6.1	50
6.1	Livadă până la intrarea pe rod	0
7	Pădure sau alt teren cu vegetație forestieră, cu excepția celui prevăzut la nr. crt. 7.1	12
7.1	Pădure în vârstă de până la 20 de ani și pădure cu rol de protecție	0
8	Teren cu apă, altul decât cel cu amenajări piscicole	2
8.1	Teren cu amenajări piscicole	28
9	Drumuri și căi ferate	0
10	Teren neproductiv	0

Începând cu data de 1 ianuarie 2019, pentru terenurile proprietate publică sau privată a statului ori a unităților administrativ-teritoriale, concesionate, închiriate, date în administrare ori în folosință, după caz, se stabilește taxa pe teren, care reprezintă sarcina fiscală a concesionarilor, locatarilor, titularilor dreptului de administrare sau de folosință, după caz, în condiții similare impozitului pe teren.

În cazul unui teren amplasat în extravilan, impozitul/taxa pe teren se stabilește prin înmulțirea suprafeței terenului, exprimată în hectare, cu suma corespunzătoare prevăzută în următorul tabel, înmulțită cu coeficientul de corecție corespunzător prevăzut la art. 457 alin. (6)

Zona in cadrul localitatii	Coeficient de corectie , pe ranguri de localitati – lei/ha – art.457,alin.(6)					
	0	I	II	III	IV	V
A	2.60	2.50	2.40	2.30	1,10	1,05
B	2.50	2.40	2.30	2.20	1,05	1,00
C	2.40	2.30	2.20	2.10	1,00	0,95
D	2.30	2.20	2.10	2.00	0,95	0,90

CAPITOLUL IV – IMPOZITUL PE MIJLOACELE DE TRANSPORT**Art. 470 alin. (2) ¹⁾**

Nr. crt.	Mijloace de transport cu tracțiune mecanică	
I. Vehicule înmatriculate (lei/200 cm³ sau fracțiune din aceasta)		
1	Motociclete, triciclete, cvadricicluri și autoturisme cu capacitatea cilindrică de până la 1600 cm ³ , inclusiv	8
2	Motociclete, triciclete, cvadricicluri și autoturisme cu capacitatea cilindrică de peste 1600 cm ³	9
3	Autoturisme cu capacitatea cilindrică între 1601 cm ³ și 2000 cm ³ inclusiv	18
4	Autoturisme cu capacitatea cilindrică între 2001 cm ³ și 2600 cm ³ inclusiv	72
5	Autoturisme cu capacitatea cilindrică între 2601 cm ³ și 3000 cm ³ inclusiv	144
6	Autoturisme cu capacitatea cilindrică de peste 3.001 cm ³	290
7	Autobuze, autocare, microbuze	24
8	Alte vehicule cu tracțiune mecanică cu masa totală maximă autorizată de până la 12 tone, inclusiv	30
9	Tractoare înmatriculate	18
II. Vehicule înregistrate		
1.	Vehicule cu capacitate cilindrică:	lei/200 cm ³
1.1.	Vehicule înregistrate cu capacitate cilindrică < 4.800 cm ³	4
1.2.	Vehicule înregistrate cu capacitate cilindrică > 4.800 cm ³	6
2.	Vehicule fără capacitate cilindrică evidențiată	50-150 lei/an

Art. 470 alin. (5) Autovehicule de transport marfă cu masa totală maximă autorizată egală sau mai mare de 12 tone

Numărul de axe și greutatea brută încărcată maximă admisă		Impozitul (în lei/an)		
		Ax(e) motor(oare) cu sistem de suspensie pneumatică sau echivalentele recunoscute	Alte sisteme de suspensie pentru axele motoare	
I	două axe			
	1	Masa de cel puțin 12 tone, dar mai mică de 13 tone	0	142
	2	Masa de cel puțin 13 tone, dar mai mică de 14 tone	142	395
	3	Masa de cel puțin 14 tone, dar mai mică de 15 tone	395	555
	4	Masa de cel puțin 15 tone, dar mai mică de 18 tone	555	1257
	5	Masa de cel puțin 18 tone	555	1257
II	3 axe			
	1	Masa de cel puțin 15 tone, dar mai mică de 17 tone	142	248
	2	Masa de cel puțin 17 tone, dar mai mică de 19 tone	248	509
	3	Masa de cel puțin 19 tone, dar mai mică de 21 tone	509	661
	4	Masa de cel puțin 21 tone, dar mai mică de 23 tone	661	1019
	5	Masa de cel puțin 23 tone, dar mai mică de 25 tone	1019	1583
	6	Masa de cel puțin 25 tone, dar mai mică de 26 tone	1019	1583
	7	Masa de cel puțin 26 tone	1019	1583

III	4 axe			
	1	Masa de cel puțin 23 tone, dar mai mică de 25 tone	661	670
	2	Masa de cel puțin 25 tone, dar mai mică de 27 tone	670	1046
	3	Masa de cel puțin 27 tone, dar mai mică de 29 tone	1046	1661
	4	Masa de cel puțin 29 tone, dar mai mică de 31 tone	1661	2464
	5	Masa de cel puțin 31 tone, dar mai mică de 32 tone	1661	2464
	6	Masa de cel puțin 32 tone	1661	2464
Art. 470 alin. (6) Combinații de autovehicule (autovehicule articulate sau trenuri rutiere) de transport marfă cu masa totală maximă autorizată egală sau mai mare de 12 tone				
Numărul de axe și greutatea brută încărcată maximă admisă		Impozitul (în lei/an)		
		Ax(e) motor(oare) cu sistem de suspensie pneumatică sau echivalentele recunoscute	Alte sisteme de suspensie pentru axele motoare	
I	2+1 axe			
	1	Masa de cel puțin 12 tone, dar mai mică de 14 tone	0	0
	2	Masa de cel puțin 14 tone, dar mai mică de 16 tone	0	0
	3	Masa de cel puțin 16 tone, dar mai mică de 18 tone	0	64
	4	Masa de cel puțin 18 tone, dar mai mică de 20 tone	64	147
	5	Masa de cel puțin 20 tone, dar mai mică de 22 tone	147	344
	6	Masa de cel puțin 22 tone, dar mai mică de 23 tone	344	445

	7	Masa de cel puțin 23 tone, dar mai mică de 25 tone	445	803
	8	Masa de cel puțin 25 tone, dar mai mică de 28 tone	803	1408
	9	Masa de cel puțin 28 tone	803	1408
II	2+2 axe			
	1	Masa de cel puțin 23 tone, dar mai mică de 25 tone	138	321
	2	Masa de cel puțin 25 tone, dar mai mică de 26 tone	321	528
	3	Masa de cel puțin 26 tone, dar mai mică de 28 tone	528	775
	4	Masa de cel puțin 28 tone, dar mai mică de 29 tone	775	936
	5	Masa de cel puțin 29 tone, dar mai mică de 31 tone	936	1537
	6	Masa de cel puțin 31 tone, dar mai mică de 33 tone	1537	2133
	7	Masa de cel puțin 33 tone, dar mai mică de 36 tone	2133	3239
	8	Masa de cel puțin 36 tone, dar mai mică de 38 tone	2133	3239
	9	Masa de cel puțin 38 tone	2133	3239
III	2+3 axe			
	1	Masa de cel puțin 36 tone, dar mai mică de 38 tone	1698	2363
	2	Masa de cel puțin 38 tone, dar mai mică de 40 tone	2363	3211
	3	Masa de cel puțin 40 tone	2363	3211
IV	3+2 axe			

	1	Masa de cel puțin 36 tone, dar mai mică de 38 tone	1500	2083
	2	Masa de cel puțin 38 tone, dar mai mică de 40 tone	2083	2881
	3	Masa de cel puțin 40 tone, dar mai mică de 44 tone	2881	4262
	4	Masa de cel puțin 44 tone	2881	4262
V	3+3 axe			
	1	Masa de cel puțin 36 tone, dar mai mică de 38 tone	853	1032
	2	Masa de cel puțin 38 tone, dar mai mică de 40 tone	1032	1542
	3	Masa de cel puțin 40 tone, dar mai mică de 44 tone	1542	2454
	4	Masa de cel puțin 44 tone	1542	2454

Art. 470 alin. (7)

Remorci, semiremorci sau rulote

Masa totală maximă autorizată	Impozit - lei -
a. Până la 1 tonă, inclusiv	9
b. Peste 1 tonă, dar nu mai mult de 3 tone	34
c. Peste 3 tone, dar nu mai mult de 5 tone	52
d. Peste 5 tone	64

Art. 470 alin. (8)

Mijloace de transport pe apă

1. Luntre, bărci fără motor, folosite pentru pescuit și uz personal	21
2. Bărci fără motor, folosite în alte scopuri	56
3. Bărci cu motor	210

4. Nave de sport și agrement	100
5. Scutere de apă	210
6. Remorchere și împingătoare:	X
a) până la 500 CP, inclusiv	559
b) peste 500 CP și până la 2000 CP, inclusiv	909
c) peste 2000 CP și până la 4000 CP, inclusiv	1398
d) peste 4000 CP	2237
7. Vapoare – pentru fiecare 1000 tdw sau fracțiune din acesta	182
8. Ceamuri, șlepuri și barje fluviale:	X
a) cu capacitatea de încărcare până la 1500 de tone, inclusiv	182
b) cu capacitatea de încărcare de peste 1500 de tone și până la 3000 de tone, inclusiv	280
c) cu capacitatea de încărcare de peste 3000 de tone	490

**CAPITOLUL V – TAXA PENTRU ELIBERAREA CERTIFICATELOR, AVIZELOR ȘI A
AUTORIZAȚIILOR**

Art. 474 alin. (1) Taxa pentru eliberarea certificatului de urbanism în mediul rural	- lei -
Suprafața pentru care se obține certificatul de urbanism	
a) până la 150 m ² , inclusiv	3
b) între 151 și 250 m ² , inclusiv	3,5
c) între 251 și 500 m ² , inclusiv	4,5
d) între 501 și 750 m ² , inclusiv	6
e) între 751 și 1000 m ² , inclusiv	7
f) peste 1000 m ²	7 + 0,005 lei/ m ² , pentru fiecare m ² care depășește 1000 m ²
Art. 474 alin. (10) Taxa pentru eliberarea autorizației de foraje sau excavări	8 lei/mp
Art. 474 alin. (14) Taxa pentru eliberarea autorizației de construire pentru chioșcuri, tonete, cabine, spații de expunere, situate pe căile și în spațiile publice, precum și pentru amplasarea corpurilor și a panourilor de afișaj, a firmelor și reclamelor	8 lei, inclusiv, pentru fiecare m ² de suprafață ocupată de construcție
Art. 474 alin. (15) Taxa pentru eliberarea unei autorizații privind lucrările de racorduri și branșamente la rețelele publice de apă, canalizare, gaze, termice, energie electrică, telefonie și televiziune prin cablu	10 lei, inclusiv, pentru fiecare racord
Art. 474 alin. (4) Taxa pentru avizarea certificatului de urbanism de către comisia de urbanism și amenajarea teritoriului, de către primari sau de structurile de specialitate din cadrul consiliului județean	10 lei, inclusiv
Art. 474 alin. (16) Taxa pentru eliberarea certificatului de nomenclatură stradală și adresă	9 lei, inclusiv
Art. 475 alin. (1)	15 lei, inclusiv

<p>Taxa pentru eliberarea autorizațiilor sanitare de funcționare</p>				
<p>Art. 475 alin. (2) Taxa pentru eliberarea atestatului de producător respectiv pentru eliberarea carnetului de comercializare a produselor din sectorul agricol</p>	40 lei			
<p>Art. 475 alin. (3) Taxa pentru eliberarea/vizarea anuală a autorizației privind desfășurarea activității de alimentație publică</p>	Suprafata de deservire	restaurante	baruri	Alte activitati recreative
	Pana la 50 mp	300	150	100
	Intre 51-150 mp	500	250	200
	Intre 150-250 mp	700	350	300
	Intre 250-500 mp	900	450	400
	Peste 500 mp	4000	4000	4000

CAPITOLUL VI – TAXA PENTRU FOLOSIREA MIJLOACELOR DE RECLAMĂ ȘI PUBLICITATE

Art. 478 alin. (2)	Taxa pentru afișaj în scop de reclamă și publicitate:	
	- lei/m ² sau fracțiuni de m ² -	
	a) în cazul unui afișaj situat în locul în care persoana derulează o activitate economică	25, inclusiv
	b) în cazul oricărui alt panou, afișaj sau structură de afișaj pentru reclamă și publicitate	15, inclusiv

CAPITOLUL IX – ALTE TAXE LOCALE

Art.486 alin.(.1)	
Taxa pentru depozitarea de materiale pe domeniul public	15 lei/zi/mp
Art.486 alin .4	
Taxa pentru indeplinirea procedurii de divort pe cale administrativa	500
Art.486 alin.(5)	

Eliberarea de copii heliografice de pe planuri cadastrale sau de pe alte asemenea planuri, deținute de consiliul local	16 lei
--	--------

CAPITOLUL XIII – SANCTIUNI

LIMITELE MINIME ȘI MAXIME ALE AMENZILOR ÎN CAZUL PERSOANELOR FIZICE

Art. 493 alin. (3)	Contravenția prevăzută la art .493 alin. (2) lit. a) se sancționează cu amendă de la 70 lei la 279 lei;
Art. 493 alin. (3)	Contravenția prevăzută la art .493 alin. (2) lit. b) se sancționează cu amendă de la 279lei la 696 lei,
Art. 493 alin. (4)	Încălcarea normelor tehnice privind tipărirea, înregistrarea, vânzarea, evidența și gestionarea, după caz, a abonamentelor și a biletelor de intrare la spectacole constituie contravenție și se sancționează cu amendă de la 325 de lei la 1578 lei.

LIMITELE MINIME ȘI MAXIME ALE AMENZILOR ÎN CAZUL PERSOANELOR JURIDICE

Art. 493 alin. (5)	<p>(6) În cazul persoanelor juridice, limitele minime și maxime ale amenzilor prevăzute la alin. (3) și (4) se majorează cu 300%, respectiv:</p> <p>- contravenția prevăzută la alin. (2) lit. a) se sancționează cu amendă de la 280 lei la 1116 lei, iar cele de la lit. b)- d) cu amenda de la 1116 lei la 2784 lei.</p> <p>Încălcarea normelor tehnice privind tipărirea, înregistrarea, vânzarea, evidența și gestionarea, după caz, a abonamentelor și a biletelor de intrare la spectacole constituie contravenție și se sancționează cu amendă de la 1300 lei la 6312 lei.</p>
---------------------------	--

Mentionam faptul ca ne rezervam dreptul de a modifica valorile/nivelurile mentionate in tabloul anterior in conditiile in care prin acte normative speciale acestea vor fi modificat

ROMÂNIA
JUDEȚUL NEAMȚ
CONSILIUL LOCAL COMUNEI

HOTĂRÂRE

Nr.84 din 13.12.2019

privind modificarea HCJ/HCL nr. 6 din 31.01.2018 privind atribuirea și încheierea contractului Delegarea prin concesiune a gestiunii unor activități componente ale serviciului de salubritate a unităților administrativ-teritoriale membre ale Asociației de Dezvoltare Intercomunitară "ECONEAMȚ", din Zona 2, județul Neamț

Consiliul Local al comunei Bozieni, județul Neamț;

Având în vedere:

- Hotărârea Consiliului Local Bozieni nr.6 din 31.01.2018 privind atribuirea și încheierea contractului Delegarea prin concesiune a gestiunii unor activități componente ale serviciului de salubritate a unităților administrativ-teritoriale membre ale Asociației de Dezvoltare Intercomunitară "ECONEAMȚ", din Zona 2, județul Neamț;
 - prevederile art. 8, alin. (3), lit. k), art. 9, alin. (2), lit. d) și ale art. 10, alin. (5) din Legea serviciilor comunitare de utilități publice nr. 51/2006 republicată, cu modificările și completările ulterioare;
 - prevederile art. 6, alin. (1), lit. l), art. 8, alin. (1), art. 9, alin. (1), lit. c) și ale art. 20 alin. (2), lit. d) din Legea nr. 101/2006 a serviciului de salubritate a localităților republicată;
 - prevederile art. III și art. I punctul 3 din O.U.G. nr. 74/2008 referitoare la modificarea art. 17 din Legea nr. 211/2011 privind regimul deșeurilor;
 - prevederile Contractului de Delegare prin concesiune a gestiunii unor activități componente ale serviciului de salubritate a unităților administrativ-teritoriale membre ale Asociației de Dezvoltare Intercomunitară "ECONEAMȚ", din Zona 2, județul Neamț nr. 159 din 04.04.2018;
 - adresa nr. 922 din 21.10.2019 înregistrată la A.D.I. ECONEAMȚ, în calitate de Autoritate Contractantă,;
 - Examinând raportul de aprobare nr.4460 din 11.12.2019 a Primarului comunei Bozieni și raportul compartimentului de specialitate cu atribuții în domeniu, precum și rapoartele de avizare ale comisiilor de specialitate;;
- În baza prevederilor art. 196 alin. (1) din OUG nr.57/2019 privind Codul Administrativ;

HOTĂRÂȘTE

- Art 4.** Anexa nr. 2 REDEVENȚA ȘI TARIFELE prevăzută la art. 3 din HCL nr. 6 din 31.01.2018 privind atribuirea și încheierea contractului Delegarea prin concesiune a gestiunii unor activități componente ale serviciului de salubritate a unităților administrativ-teritoriale membre ale Asociației de Dezvoltare Intercomunitară "ECONEAMȚ", din Zona 2, județul Neamț se înlocuiește cu Anexa la prezenta Hotărâre.
- Art 5.** Se acordă un mandat special reprezentantului comunei Bozieni în cadrul Adunării Generale a Asociației de Dezvoltare Intercomunitară „ECONEAMȚ”, să voteze, în numele comunei Bozieni, actul adițional la contractul de concesiune *Delegarea prin concesiune a gestiunii unor activități componente ale serviciului de salubritate a unităților administrativ-teritoriale membre ale Asociației de Dezvoltare Intercomunitară "ECONEAMȚ", din Zona 2, județul Neamț* care va cuprinde tarifele astfel aprobate prin această Hotărâre.
- Art 6.** Secretarul comunei Bozieni va asigura aducerea la cunoștință publică precum și comunicarea prezentei hotărâri autorităților și persoanelor interesate.

PRESEDINTE DE SEDINTA

Consilier local
Șpanu Lucică



Contrasemneaza pentru legalitate

Secretar general
Elena Timofte



REDEVENȚA ȘI TARIFE

Redevența și tarifele aferente contractului de concesiune *Delegarea prin concesiune a gestiunii unor activități componente ale serviciului de salubritate a unităților administrativ-teritoriale membre ale Asociației de Dezvoltare Intercomunitară "ECONEAMȚ", din Zona 2, județul Neamț* sunt:

1. Redevența:

Redevența pe 8 ani (lei)	Anul prestației serviciului	Redevența trimestrială (lei)	Redevența anuală (lei)
6.020.393,07	1	112.500	450.000
	2	112.500	450.000
	3	175.000	700.000
	4	175.000	700.000
	5	175.000	700.000
	6	250.000	1.000.000
	7	250.000	1.000.000
	8	255.098,27	1.020.393,07

2. Tarifele aferente activităților prestate (fără TVA):

a. Tarife pentru utilizatorii casnici din **mediul rural**

Reciclabil: 703,91 lei/tonă // 2,23 lei/persoană/lună (colectare la platformă)

975,80 lei/tonă // 3,10 lei/persoană/lună (colectare la poartă)

Rezidual: 373,87 lei/tonă // 6,72 lei/persoană/lună (colectare la platformă)

473,68 lei/tonă // 8,51 lei/persoană/lună (colectare la poartă)

Tarif total Reciclabil + Rezidual (lei/persoană/lună):

8,96 lei/persoană/lună (colectare la platformă)

11,61 lei/persoană/lună (colectare la poartă)

Penalizare: + 50% pentru nerespectarea colectării selective;

b. Tarife pentru utilizatorii casnici din **mediul urban**

Reciclabil: 703,91 lei/tonă // 2,46 lei/persoană/lună (colectare la platformă/la poartă)

Rezidual: 373,87 lei/tonă // 7,41 lei/persoană/lună (colectare la platformă/la poartă)

Tarif total Reciclabil + Rezidual (lei/persoană/lună):

9,87 lei/persoană/lună (colectare la platformă/la poartă)

Penalizare: + 50% pentru nerespectarea colectării selective;

c. Tarife pentru utilizatorii **non-casnici**

Reciclabil: 703,91 lei/tonă

Rezidual: 373,87 lei/tonă.

ROMANIA
JUDETUL NEAMT
CONSILIUL LOCAL AL COMUNEI BOZIENI

HOTARARE

Nr.85 din 13.12.2019

Privind aprobarea organizarii Festivalului de obiceiuri și tradiții populare de Anul nou
"Datini din bătrâni" în data de 31 decembrie 2019 în comuna Bozieni, județul Neamț
-ediția a XIII-a

Consiliul local al comunei Bozieni, județul Neamț;

Având în vedere :

- prevederile art.20 din Legii nr. 273/2006 privind finanțele publice locale, cu modificările și completările ulterioare,

- Legii privind bugetul de stat pentru anul 2019;

Examinând raportul de aprobare a Primarului comunei Bozieni, înregistrată sub nr.4442 din .06.12.2019 ,raportul compartimentului e resort și avizul comisiei de specialitate;

În temeiul dispozițiilor art. 129 alin.(2) ,lit.,,d" și alin.(7) lit. "a" și lit.,,d" și art. 196 din OUG nr. 57/2019 privind Codul Administrativ;

HOTARASTE:

Art. 1 .Se aprobă organizarea Festivalului de obiceiuri și tradiții populare de Anul nou «Datini din batrani» în data de 31 decembrie 2019 în comuna Bozieni, județul Neamț.

Scopul, obiectivele și bugetul alocat festivalului sunt prezentate în Anexa nr. 1 care face parte integrantă din prezenta hotărâre.

Art. Se alocă, din bugetul comunei Bozieni, județul Neamț suma de 8000 lei din capitolul cultură ,în vederea finanțării activității formațiilor artistice și procurării de produse pentru urători, conform anexei nr. 2 care face parte integrantă din prezenta hotărâre.

Art. 3 .Autoritatea executivă a comunei Bozieni, județul Neamț va aduce la îndeplinire prevederile prezentei hotărâri.

Art. 4. Secretarul comunei Bozieni va asigura comunicarea prezentei hotărâri autorităților și persoanelor interesate.

Presedinte de sedinta
Spanu Lucica



Avizat pentru legalitate,
Secretar general
Elena Timofte

A handwritten signature in blue ink, appearing to be "Elena Timofte", written over a faint circular stamp.

FESTIVALUL DE OBICEIURI ȘI TRADIȚII POPULARE de ANUL NOU
„DATINI DIN BATRANI” – ediția a XIII-a din data de 31.12.2019

SCOPUL

Cunoasterea prin intermediul artei (muzicii, a dansului) a datinilor si obiceiurilor specifice sarbatorilor de iarna in comuna Bozieni, judetul Neamț.

LOCUL DESFĂȘURĂRII:

Pe scena situată pe stadionul de la Scoala gimnazială Bozieni, comuna Bozieni, județul Neamț.

OBIECTIVE

- punerea in valoare a datinilor si obiceiurilor specifice Sarbatorilor de Iarna;
- pastrarea traditiilor, cunoasterea si intelegerea valorilor traditionale mai ales de catre cetatenii tineri ai comunei;
- orientarea interesului publicului spectator spre acest gen de spectacol.

JUSTIFICARE

Manifestarea care va avea loc în ziua de 31 decembrie 2019, face parte din Programul manifestarilor cultural artistice destinate Sarbatorilor de Iarna si este organizata de Primaria comunei Bozieni.

Aceasta manifestare va aduce in inima tuturor spectatorilor din comuna, bucuria datinilor și obiceiurilor specifice întâmpinării „Anului Nou” .

Din totdeauna sarbatorile de iarna au reprezentat un moment foarte special in viata fiecaruia dintre noi. Din vremuri indepartate, colindele, datinile si obiceiurile noastre de Anul Nou au fost un prilej de bucurie. Speram ca si manifestarea de anul acesta va constitui, in primul rand, un prilej de bucurie si de rememorare a atmosferei satului traditional la cumpana dintre ani.

ACTIVITATI

Sustinerea propriuzisa a spectacolului.

Acordarea unor premii constând în bani și diplome .

REZULTATE AȘTEPTATE

Sădirea in sufletul locuitorilor comunei Bozieni, in special a tinerilor, a obiceiurilor si datinilor de Anul Nou.

Punerea in valoare a patrimoniului de datini si obiceiuri specifice zonei noastre.

BUGET ALOCAT

Pentru realizarea acestor manifestari s-a estimat un buget de 6000 lei. Aceasta suma este necesara pentru onorarii colindatori, onorarii Cerbul și Ceata de urși din Bozieni, Capra de la Buda, Capra de la Iucșa, Cerbul și ceata de urși de la Cuci, Căluțul de la Buda, urătorii din satul Bozieni, alte căprițe și urși din cele 5 sate ale comunei Bozieni.

Primar,
Doinel Grumezescu



ANEXA nr. 2
la HCL nr. 85/ 13.12.2019 a
Consiliului local al comunei Bozieni

Lista cheltuielilor ce se vor efectua cu ocazia sarbatoririi
**FESTIVALULUI DE OBICEIURI și TRADIȚII POPULARE DE ANUL
NOU, „DATINI DIN BATRANI”** in data de 31 decembrie 2019 in comuna
Bozieni, judetul Neamț
-ediția a XIII-a

Nr. Crt.	Denumire cheltuiala	Suma planificata - lei -	OBS.
1.	Cheltuieli de PROTOCOL constând din: -procurarea a unui număr de 500 bucăți colaci populari;	600	
	- procurarea și prepararea unei cantități de 100 l vin fiert ,sucuri si pahare de unica folosinta si condimente;	800	
	-achiziționarea unui număr de 500 buc ciocolată/1,00 lei /buc.	500	
2	Onorarii pentru uratorii diferite căprițe și urși din cele 5 sate ale comunei .	3400	
3	Deplasare la Roman Metropolitan 30.12.2018	500	
4	Colindatori de craciun	200	
	Total	6000	

Primar,
Doinel Grumezescu



Contabil,
Florin Grosu

ROMANIA
JUDETUL NEAMT
CONSILIUL LOCAL AL COMUNEI BOZIENI

HOTĂRÂRE
Nr.86 din 13.12.2019

privind stabilirea taxei speciale de salubritate, pentru persoanele fizice și persoanele juridice/agenții economici din Comuna Bozieni, județul Neamț

Consiliul Local al comunei Bozieni, județul Neamț;

Având în vedere:

- prevederile art. 8, alin. (3), lit. k), art. 9, alin. (2), lit. d) și ale art. 10, alin. (5) din Legea serviciilor comunitare de utilități publice nr. 51/2006 republicată, cu modificările și completările ulterioare;
- prevederile art. 6, alin. (1), lit. l), art. 8, alin. (1), art. 9, alin. (1), lit. c) și ale art. 20 alin. (2), lit. d) din Legea nr. 101/2006 a serviciului de salubritate a localităților republicată;
- prevederile Contractului de *Delegare prin concesiune a gestiunii unor activități componente ale serviciului de salubritate a unităților administrativ-teritoriale membre ale Asociației de Dezvoltare Intercomunitară "ECONEAMȚ", din Zona 2, județul Neamț* nr. 159 din 04.04.2018;
- prevederile Regulamentului serviciului public de salubritate a localităților din județul Neamț;
- prevederile art. 129, alin. (2), lit. d), și alin. (6), lit. a), din OUG nr.57/2019 privind Codul Administrativ;

Examined referatul de aprobare nr.4443 din 06.12.2019 a Primarului comunei Bozieni și raportul compartimentului de specialitate cu atribuții în domeniu, precum și rapoartele de avizare ale comisiilor de specialitate;

În baza prevederilor art. 196 alin. (1) lit.,a” din OUG nr.57/2019 privind Codul Administrativ;

HOTĂRĂȘTE

Art.1 Incepand cu data de 01.01.2020, se modifica modul de colectare a taxelor de salubritate pentru comuna Bozieni , dupa cum urmeaza:

- (1) -Taxa de 80 lei /an pentru toate gospodariile compuse din 2 sau mai multe persoane:
-Taxa de 20 lei /an pentru toate gospodariile nelocuite sau locuite temporar:
-Taxa de 40 lei /an pentru toate gospodariile compuse cu una persoana:
-Taxa de 550 lei /an pentru toti utilizatorii non-casnici (pentru fiecare punct de lucru):

(2) Plata taxei de salubritate catre operator va fi suportata din bugetul local al comunei Bozieni.

Art.2. Primarul comunei Bozieni va duce la indeplinire prevederile ce decurg din emiterea prezentei hotarari si va lua masurile necesare in vederea asigurarii serviciului de salubritate pe intreg teritoriul comunei cu respectarea actelor normative anterior adoptate de catre consiliul local in ceea ce priveste implementarea proiectului de management integrat al deseurilor la nivelul judetului Neamt.

Art.3. Secretarul comunei Bozieni va asigura aducerea la cunoștință publică precum și comunicarea prezentei hotărâri autorităților și persoanelor interesate.

Presedinte de sedinta
Spanu Lucica



Avizat pentru legalitate,
Secretar general
Elena Timofte

ROMANIA
JUDETUL NEAMT
CONSILIUL LOCAL AL COMUNEI BOZIENI

HOTARARE

Nr.87 din 13.12.2019

privind aprobarea Actului Aditional nr. 2 la Contractul de asociere nr. 1540/10.04.2019 al COMUNEI Bozieni cu Asociația Sportivă „VOINȚA” BOZIENI, comuna Bozieni, județul Neamt

Consiliul Local al comunei Bozieni, județul Neamt;

Avand in vedere;

- Referatul de aprobare inregistrata sub nr. 4444 din 06.12.2019, intocmit de Primarul comunei Bozieni, județul Neamt in calitate de initiator;

- Raportul de specialitate intocmit de compartimentul de specialitate din cadrul Primariei comunei Bozieni;

- dispozițiile OUG nr.57/2019 , privind Codul Administrativ

- H.C.L. nr. 25 din 29.03.2019 privind aprobarea asocierii COMUNEI Bozieni cu Asociația Sportivă „VOINȚA” BOZIENI, comuna Bozieni, județul Neamt

-Contractul de asociere nr. 1540/10.04.2019 al COMUNEI Bozieni cu Asociația Sportivă „VOINȚA” BOZIENI, comuna Bozieni, județul Neamt

În temeiul art. 196 din OUG nr.57/2019 privind Codul administrativ;

H O T Ă R Ă Ș T E :

Art.1. Se aproba actul aditional nr. 2 la contract de asociere nr. 1540/10.04.2019 al COMUNEI Bozieni cu Asociația Sportivă „VOINȚA” BOZIENI, comuna Bozieni, județul Neamt, aprobat prin H.C.L. nr. 25 din 29.03.2019, prevazut in anexa nr. 1, parte integranta a prezentei hotarari.

Art.4. Secretarul comunei Bozieni va asigura comunicarea prevederilor prezentei hotărâri persoanelor și autorităților interesate.

**Presedinte de sedinta
Spanu Lucica**



**Avizat pentru legalitate,
Secretar general
Elena Timofte**

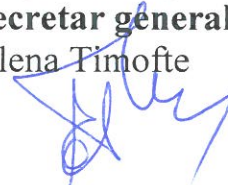

ROMÂNIA
JUDETUL NEAMT
CONSILIUL LOCAL AL COMUNEI BOZIENI

HOTĂRÂRE
Nr.88 din 13.12.2019

privind modificarea organigramei și statului de funcții al aparatului de specialitate al primarului comunei Bozieni

Consiliul local al comunei Bozieni, județul Neamț;
Văzând prevederile capitolului IV din OUG nr.57/2019, privind Codul Administrativ ;
Având în vedere:

- prevederile legii nr.153/2017 privind salarizarea personalului plătit din fonduri publice cu modificările și completările ulterioare;
- prevederile art. XVI ,alin. (2) din Legea nr. 161/2003 privind unele măsuri pentru asigurarea transparenței în exercitarea demnităților publice, a funcțiilor publice și în mediul de afaceri, prevenirea și sancționarea corupției, cu modificările și completările ulterioare ;
- prevederile Dispoziției nr. 182 din 21.11.2019 privind transferul în interes de serviciu al domnului BALTATESCU FLORIN ANDREI , postul de inspector , clasa I superior s-a vacantat

Examinând referatul de aprobare nr. 4445 din 06.12.2019 a primarului comunei Bozieni , raportul compartimentului de resort și avizul comisiei de specialitate;

În baza prevederilor art. 196 alin. (1) din OUG nr.57/2019 privind Codul Administrativ;

HOTĂRĂȘTE :

Art.1. Aprobă Organigrama aparatului de specialitate al primarului comunei Bozieni, conform anexei nr.1 care face parte integrantă din prezenta hotărâre.

Art.2. Aprobă statul de funcții al aparatului de specialitate al primarului comunei Bozieni, conform anexei nr. 2 care face parte integrantă din prezenta hotărâre.

Art.3. Pe data adoptării prezentei hotărâri se abrogă orice alte dispoziții contrare.

Art.4. Secretarul comunei va asigura comunicarea prezentei hotărâri persoanelor și autorităților interesate .

Președinte de ședință,
Spanu Lucica



Contrasemnează pentru legalitate,
Secretar general,
Elena Timofte

Total general	23
Demnitari	2
Functionari publici de conducere	1
Functionari publici de executie	9
Personal contractual de conducere	0
Personal contractual de executie	11

ORGANIGRAMA

aparaturii de specialitate al primarului comunei Bozieni
judetului Neamt

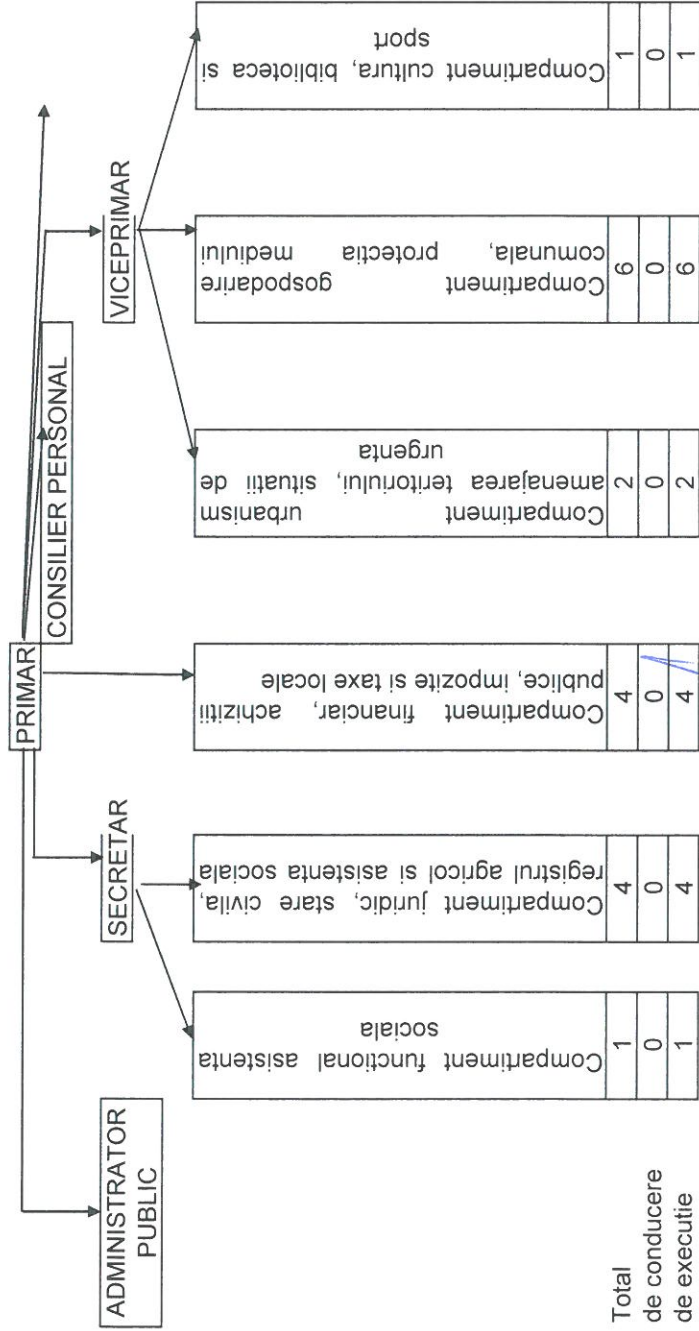

PRIMAR,
DOINEL GRUMEZESCU

STAT DE FUNCȚII

Nr. Crt	Numele și prenumele /vacant, temporar vacant dupa caz	STRUCȚURA	FUNCTIA DE DEMNITATE PUBLICA	Funcția publică		Clasa	Grad profesional	Nivelul studiilor	Funcție contractuală	de executie	Treapta profesională /grad	Nivelul studiilor	OBSERV ATII
				Inalt funcționar public	De conducere								
1	GRUMEZESCU DOINEL	DEMNITAR	Primar										
2	ARGHIROPOL OCTAVIAN DANUȚ	DEMNITAR	Viceprimar										
3	VACANT (post unic) Compartiment audit				auditor	I	principal	S					
4	TIMOFTE ELENA			SECRETAR		I		S					
5	OPREA MIHAI								Consilier personal primar		Debutant	M	
6	VACANT (post unic) Compartiment financiar ,impozite si taxe								Administrator public			S	
7	GROSU FLORIN												
8	VACANT (post unic)				Inspector	I	S superior	S					
9	MANOLACHE CONSTANTIN Compartiment juridic, stare civila ,registru agricol si asistenta sociala				Inspector referent	III	Principal Superior	M					
10	ENACHE DAN Compartiment functional de asistenta sociala				Inspector	I	S superior	S					
11	AMBROZA IRINA -MAGDALENA												
12	VACANT (post unic)				Inspector Consilier juridic	I	asistent Debutant	S					
13	VACANT (post unic)				Referent(stare e civila)	III	Debutant	M					
14	VACANT (post unic)								Asistent medical comunitar		Debutant	M	
15	Compartiment urbanism si amenajarea teritoriului , situatii de urgenta BALTESCU DANIELA				consilier	I	asistent	S					
16	GRUMEZESCU FLORIN								Inspector de specialitate(Sef SVSU)		IA	S	
17	Compartiment gospodarie comunală , proteția mediului GRUMEZESCU DANUȚ												
18	TIMOFTE IONEL								Sofer		I	M	
19	COTFAȘA MIHAI								Muncitor calificat		I	M	
20	VACANT (post unic)								Guard		G	M	
21	VACANT (post unic)								Muncitor calificat		II	M	
22	OLARU GIGEL								Referent (probleme de mediu)		Debutant	M	
23	Compartiment cultura, biblioteca ,sport BOBU GABRIELA								Sofer(microbuz scolar)		II	M	
									Bibliotecar		IA	S	

Funcții NR. posturi	Ocupate	Vacante	Total
Nr. total de funcții publice	7	3	10
Nr. total de înalți funcționari publici	0	0	0
Nr. total de funcții publice de conducere	1	0	1
Nr. total de funcții publice de executie	6	3	9
Nr. total de funcții comerciale de executie	6	5	11
Nr. total de posturi potrivit art. III alin. (2) din O.U.G. Nr. 63/2010 pentru modificarea și completarea Legii nr. 271/2006 privind finanțele publice locale, precum și pentru stabilirea unor măsuri financiare, cu modificările și completările ulterioare	0	0	0
Nr. total de funcții din instituție	15	8	23

ROMANIA
JUDETUL NEAMT
CONSILIUL LOCAL AL COMUNEI BOZIENI

HOTARARE
Nr. 89 din 13.12.2019

privind aprobarea situațiilor financiare și a contului de execuție bugetară ale
comunei Bozieni pe trim. III 2019;

Consiliul local al comunei Bozieni, județul Neamț:

Având în vedere prevederile :

- art.57, alin(4) din Legea nr.273/2006 privind finanțele publice locale, cu
modificările și completările ulterioare;

Referatul de aprobare a primarului comunei Bozieni, înregistrat sub nr.
4446 din 06.12.2019, raportul compartimentului de resort și avizul comisiei de
specialitate;

În baza prevederilor art. 196 alin. (1) din OUG nr.57/2019 privind
Codul Administrativ;

HOTARASTE :

Art.1. – Se aprobă situația financiară și contul de execuție bugetară ale
comunei Bozieni pe trim. II 2019, conform Anexei, care face parte integrantă
din prezenta hotărâre.

Art.2. Secretarul comunei Bozieni va asigura comunicarea prezentei
hotărâri persoanelor și autorităților interesate.

Presedinte de sedinta
Spanu Lucica



Avizat pentru legalitate,
Secretar general
Elena Timofte

JUDETUL NEAMT
COMUNA BOZIENI

CONTUL DE EXECUTIE AL BUGETULUI LOCAL LA DATA DE 30.09.2019.



NR. CRT.	DENUMIRE VENITURI/CHELTUIELI	Cod indicator	CREDITE APROBATE	INCASARI / PLATI EFECTUATE	REALIZARI PROCENT COL 5= COL4/COL3
0	1	2	3	4	5
1	TOTAL VENITURI	.00.01	13693730.00	3346727.00	24.44%
2	VENITURI PROPRII	.48.02	878820.00	569251.00	64.77%
3	I. VENITURI CURENTE	.00.02	2788820.00	3343058.00	119.87%
4	A. VENITURI FISCALE	.00.03	2708820.00	3284939.00	121.27%
5	A1. IMPOZIT PE VENIT, PROFIT SI CASTIGURI DIN CAPITAL	.00.04	610000.00	322419.00	52.86%
6	A1.1 IMPOZIT PE VENIT, PROFIT SI CASTIGURI DIN CAPITAL DE LA PERSOANE JURIDICE	.00.05	0.00	0.00	
7	Impozit pe profit	.01.02			
8	Impozit pe profit de la agentii economice	.01.02.01			
9	A.1.2. IMPOZIT PE VENIT, PROFIT SI CASTIGURI DIN CAPITAL DE LA PERSOANE FIZICE	.00.06	610000.00	322419.00	52.86%
10	Impozit pe venit	.03.02	1000.00	744.00	74.40%
11	Impozitul pe veniturile obtinute din transferul proprietatilor imobiliare din patrimoniul personal	.03.02.18	1000.00	744.00	74.40%
12	Cote si sume defalcate din impozitul pe venit	.04.02	609000.00	321675.00	52.82%
13	Cote defalcate din impozitul pe venit	.04.02.01	113000.00	112479.00	99.54%
14	Sume alocate din cotele defalcate din impozitul pe venit pentru echilibrarea bugetelor locale	04.02.04	196000.00	209196.00	106.73%
15	Sume repartizate din Fondul la dispozitia Consiluii Judetean	04.02.05	300000.00		
16	A1.3. ALTE IMPOZITE PE VENIT , PROFIT SI CASTIGURI DIN CAPITAL	.00.07	0.00	0.00	
17	Alte impozite pe venit , profit si castiguri din capital de la persoane fizice	.05.02	0.00	0.00	
18	Alte impozite pe venit , profit si castiguri din capital	05.02.50			
19	A.3. IMPOZITE SI TAXE PE PROPRIETATE	.00.09	138820.00	135491.00	97.60%
20	Impozite si taxe pe proprietate	.07.02	138820.00	135491.00	97.60%
21	Impozitul si taxa pe cladiri	07.02.01	22000.00	24377.00	110.80%
22	Impozitul si taxa pe cladiri PF	07.02.01.01	20000.00	21849.00	109.25%
23	Impozitul si taxa pe cladiri PJ	07.02.01.02	2000.00	2528.00	126.40%
24	Impozitul si taxa pe teren	07.02.02	116820.00	111114.00	95.12%
25	Impozitul pe teren de la PF	07.02.02.01	44820.00	40121.00	89.52%
26	Impozitul pe teren de la PJ	07.02.02.02	1000.00	23.00	2.30%
27	Impozitul pe terenul din extravilan	07.02.02.03	71000.00	70970.00	99.96%
28	Taxe judiciare de timbru si alte taxe de timbru	07.02.03			
29	A.4. IMPOZITE SI TAXE PE BUNURI SI SERVICII	.00.10	1947000.00	2813059.00	144.48%
30	Sume defalcate din TVA	11.02	1910000.00	2774000.00	145.24%
31	Sume defalcate din TVA pentru finantarea cheltuielilor descentralizate la nivelul comunelor, oraselor, municipiilor, sectoarelor si Municipiului Bucuresti	11.02.02	215000.00	198000.00	92.09%
32	Sume defalcate din TVA adaugata pentru drumuri	11.02.05		1488000.00	
33	Sume defalcate din TVA pentru echilibrarea bugetelor locale	11.02.06	1695000.00	1088000.00	64.19%
34	Taxa pe utilizarea bunurilor, autorizarea utilizarii bunurilor sau pe desfasurarea de activitati	16.02	37000.00	39059.00	105.56%
35	Impozit pe mijloacele de transport	16.02.02	37000.00	39059.00	105.56%
36	Impozit pe mijloacele de transport PF	16.02.02.01	34000.00	36252.00	106.62%
37	Impozit pe mijloacele de transport PJ	16.02.02.02	3000.00	2807.00	93.57%
38	Taxe si tarife pentru eliberarea de licente si autorizatii de functionare	16.02.03			
39	A.6. ALTE IMPOZITE SI TAXE FISCALE	.00.11	13000.00	13970.00	107.46%
40	Alte impozite si taxe fiscale	18.02	13000.00	13970.00	107.46%
41	Alte impozite si taxe	18.02.50	13000.00	13970.00	107.46%
42	C. VENITURI NEFISCALE	.00.12	80000.00	58119.00	72.65%
43	C.1. VENITURI DIN PROPRIETATE	.00.13	12000.00	7955.00	66.29%
44	Venituri din proprietate	30.02	12000.00	7955.00	66.29%

45	Venituri din concesiuni si inchirieri	30.02.05.30	12000.00	7955.00	66.29%
46	C.2. VANZARI DE BUNURI SI SERVICII	.00.14	68000.00	50164.00	73.77%
47	Venituri din prestari de servicii si alte activitati	33.02	32000.00	13783.00	43.07%
48	Venituri din prestari de servicii si alte activitati	33.02.08	29000.00	8895.00	30.67%
49	Venituri din recuperarea cheltuielilor de judecata, imputatii despagubiri	33.02.28	3000.00	4888.00	162.93%
50	Venituri din taxe administrative, eliberari permise	34.02	2000.00	7074.00	353.70%
51	Taxe extrajudiciare de timbru	34.02.02	2000.00	7074.00	353.70%
52	Alte venituri din taxe administrative, eliberari permise	34.02.50			
53	Amenzi, penalitati si confiscari	35.02	31000.00	25432.00	82.04%
54	Venituri din amenzi si alte sanctiuni aplicate potrivit dispozitiilor legale	35.02.01.02	31000.00	25432.00	82.04%
55	Diverse venituri	36.02	3000.00	3875.00	129.17%
56	Transferuri subventii	36.02.05			
57	Taxe speciale	36.02.06	3000.00	3875.00	129.17%
58	Transferuri voluntare altele decat subventiile	37.02	0.00	0.00	
59	Donatii si sponsorizari	37.02.01			
60	Varsaminte din sectiunea de functionare pentru finantarea sectiunii de dezvoltare	37.02.03	-153340.00	-91000.00	59.35%
61	Varsaminte din sectiunea de functionare	37.02.04	153340.00	91000.00	59.35%
62	II. VENITURI DIN CAPITAL	.00.15	0.00	193.00	
63	Venituri din valorificarea unor bunuri	39.02.01			
64	Venituri din vanzarea locuintelor construite din fondurile statului	39.02.03		193.00	
65	Venituri din vanzarea unor bunuri apartinand domeniului privat	39.02.07			
66	III OPERATIUNI FINANCIARE	.00.16			
67	Incasari din rambursarea imprumuturilor acordate	40.02			
68	Sume excedent buget local BI, pentru finantarea SD	40.02.14			
69	IV. SUBVENTII	.00.17	10534700.00	3279.00	0.03%
70	SUBVENTII DE LA ALTE NIVELE ALE ADMINISTRATIEI PUBLICE	.00.18	10534700.00	3279.00	0.03%
71	Subventii de la bugetul de stat	42.02	10534700.00	1632.00	0.02%
72	Finantarea unor cheltuieli de capital ale unitatilor de invatamant preuniversitar	42.02.14	89000.00		0.00%
73	Srijin financiar pentru constituirea familiei	42.02.33			
74	Subventii pentru acordarea ajutorului pentru incalzirea locuintei cu lemne, carbuni, combustibili petrolieri	42.02.34	1700.00	1632.00	96.00%
75	Srijin financiar nou nascuti	42.02.36		0.00	
76	Finantare Modernizare sat romanesc	42.02.57			
77	Finantare Programe Nationale Dezvoltare Locala	42.02.65	10444000.00	0.00	0.00%
78	SUBVENTII DE LA ALTE ADMINISTRATII	43.02	0.00	197.00	
79	Sume alocate din bugetul AFIR pentru sustinerea proiectelor PNDR 2014-2020	43.02.31		197.00	
80	Sume alocate din bugetul ANCPPI pentru finantarea lucrarilor de inregistrarea sistematica din cadrul Programului national de cadastru si carte funciara	43.02.34	100000.00	0.00	0.00%
81	Sume primite de la UE in contul platilor efectuate si prefinantari aferente cadrului financiar 2014-2020	48.02	370210.00	0.00	0.00%
82	Fondul European Agricol pentru Dezvoltare Rurala (FEADR)	48.02.01	253830.00	0.00	0.00%
83	Prefinantare	48.02.01.03	253830.00		0.00%
84	Fondul European Agricol pentru Dezvoltare Rurala (FEADR)	48.02.04	116380.00	1647.00	1.42%
85	Sume primite in contul platilor efectuate in anul curent	48.02.04.01	116380.00	1647.00	1.42%
86	TOTAL CHELTUIELI	50.02	14075300.00	2129330.00	15.13%
87	AUTORITATI PUBLICE SI ACTIUNI EXTERNE	51.02	1352200.00	971558.00	71.85%
88	TITLUL I - cheltuieli de personal	51.02.10	849800.00	801570.00	94.32%
89	TITLUL II - bunuri si servicii	51.02.20	328400.00	144955.00	44.14%
90	TITLUL VI - Transferuri pentru finantarea lucrarilor de inregistrare sistematica din cadrul Programului national de cadastru si carte funciara.	51.02.51.01.67	100000.00		
91	TITLUL VII - Asociatii si fundatii	59.11	30000.00	25033.00	83.44%
92	TITLUL XII - active nefinanciare (achizitionare autoturism)	51.02.71	44000.00	0.00	0.00%
93	ALTE SERVICII PUBLICE GENERALE	54.02	0.00	0.00	
94	TITLUL I - fonduri de rezerva	54.02.10	0.00	0.00	
95	TITLUL II - bunuri si servicii	54.02.50			
96	Titlul V Fond de rezerva bugetara la dispozitia autoritatilor locale	50.04			
97	TRANSFERURI CU CARACTER GENERAL INTRE DIFERITE NIVELE ALE ADMINISTRATIEI	56.02	65400.00	65400.00	100.00%
98	TITLUL VI - transferuri intre unitati ale administratiei publice	56.02.51	65400.00	65400.00	100.00%
99	ORDINE PUBLICE SI SIGURANTA NATIONALA	61.02	13000.00	11251.00	86.55%
100	TITLUL II - bunuri si servicii	61.02.20	13000.00	11251.00	86.55%
101	TITLUL X II - active nefinanciare	61.02.71			

102	INVATAMANT	65.02	362000.00	176871.00	48.86%
103	TITLUL I - cheltuieli de personal total din care:	65.02.10	18000.00	11199.00	62.22%
104	Cheltuieli de personal	65.02.10			
105	Transport cadre didactice	65.02.10	18000.00	11199.00	62.22%
106	TITLUL II - bunuri si servicii din care	65.02.20	185300.00	133445.00	72.02%
107	Bunuri de natura obiectelor de inventar		17000.00	10910.00	64.18%
108	Bunuri si servicii		168300.00	122535.00	72.81%
109	TITLUL IX - asistenta sociala (tichete educationale)	65.02.57	36000.00	17200.00	47.78%
110	TITLUL X - (CES)	65.02.57	27000.00	8335.00	30.87%
111	TITLUL XII - active nefinanciare	65.02.71	95700.00	6692.00	6.99%
112	SANATATE	66.02	0.00	0.00	
113	TITLUL II - bunuri si servicii	66.02.20	0.00		
114	TITLUL XII - active nefinanciare	66.02.71			
115	CULTURA, RECREERE SI RELIGIE	67.02	293920.00	147372.00	50.14%
116	TITLUL I - cheltuieli de personal	67.02.10	57600.00	56313.00	97.77%
117	TITLUL II - bunuri si servicii total din care	67.02.20	52000.00	35559.00	68.38%
118	Cheltuieli materiale biblioteca	67.02.20	10000.00	380.00	3.80%
119	Cheltuieli materiale camin cultural	67.02.20	0.00		
120	Cheltuieli materiale monografic	67.02.20	0.00		
121	Cheltuieli materiale festival	67.02.20	42000.00	35179.00	
122	Cheltuieli materiale centenar, datini si obiceiuri	67.02.20	0.00		
123	TITLUL IX Echipa fotbal	67.02.59.11	55500.00	30500.00	54.95%
124	TITLUL IX - sustinerea cultelor	67.02.59.12	25000.00	25000.00	100.00%
125	TITLUL XII - active nefinanciare (modernizare camin)	67.02.71			
126	TITLUL X PROIECTE CU FINANTARE DIN FONDURI EXTERNE NERAMBURSABILE AFERENTE CADRULUI FINANCIAR 2014-2020	67.58	103820.00	0.00	0.00%
127	Programe din Fondul European Agricol de Dezvoltare Rurala (FEADR)	67.58.04	103820.00	0.00	0.00%
128	Finantare nationala	67.02.58.04.01	15920.00		0.00%
129	Finantare externa nerambursabila	67.02.58.04.02	87900.00		0.00%
130	Cheltuieli neeligibile	67.02.58.04.03			
131	ASIGURARI SI ASISTENTA SOCIALA	68.02	390200.00	355814.00	91.19%
132	TITLUL I - cheltuieli de personal	68.02.10			
133	TITLUL IX - asistenta sociala din care:	68.02.57	390200.00	355814.00	91.19%
134	- indemn pers cu hand		381500.00	347882.00	91.19%
135	- ajutor social (incalzire cu lemne)				
136	- incalzire cu lemne persoane nevoiase		1700.00	1632.00	96.00%
137	- ajutoare de urgenta		7000.00	6300.00	90.00%
138	LOCUINTE, SERVICII SI DEZVOLTARE PUBLICA	70.02	5395300.00	129335.00	2.40%
139	TITLUL I - cheltuieli de personal	70.02.10	42300.00	40979.00	96.88%
140	TITLUL II - bunuri si servicii	70.02.20	131000.00	87756.00	66.99%
141	TITLUL XII - active nefinanciare -extindere alimentare cu apa)	70.02.71	5222000.00	600.00	0.01%
142	PROTECTIA MEDIULUI	74.02	5337100.00	87327.00	1.64%
143	TITLUL II - bunuri si servicii	74.02.20	109100.00	87327.00	80.04%
144	TITLUL XII - active nefinanciare extindere retea de canalizare si statie de tratare ape uzate	74.02.71	5222000.00	0.00	0.00%
145	Transferuri din bugetele locale catre asociatii de dezvoltare intercomunitare	74.55.01.42	6000.00		
146	AGRICULTURA, SILVICULTURA, PISCICULTURA SI VANATOARE	83.02	0.00	0.00	
147	TITLUL VIII - Proiecte cu finantare din Fonduri externe nerambursabile (FEN) postaderare	83.02.56			
148	TRANSPORTURI	84.02	866180.00	184402.00	21.29%
149	TITLUL II - bunuri si servicii	84.02.20	222580.00	100582.00	45.19%
150	TITLUL XII - active nefinanciare	84.02.71	85000.00	83400.00	98.12%
151	TITLUL X PROIECTE CU FINANTARE DIN FONDURI EXTERNE NERAMBURSABILE AFERENTE CADRULUI FINANCIAR 2014-2020	84.58	558600.00	420.00	0.08%
152	Programe din Fondul European Agricol de Dezvoltare Rurala (FEADR)	84.58.04	558600.00	420.00	0.08%
153	Finantare nationala	84.02.58.04.01	89190.00	0.00	0.00%
154	Finantare externa nerambursabila	84.02.58.04.02	419750.00		0.00%
155	Cheltuieli neeligibile	84.02.58.04.03	49660.00	420.00	0.85%
156	Partea VII-a REZERVE, EXCEDENT / DEFICIT	96.02			
157	DEFICIT/DEFICIT		-381570.00	1217397.00	-319.05%

PRIMAR,
DOINEL GRUMEZESCU

CONTABIL,
FLORIN GROSU

ROMANIA
JUDETUL NEAMT
CONSILIUL LOCAL AL COMUNEI BOZIENI

HOTARARE
Nr.90 din 13.12.2019
privind alegerea președintelui de ședință

Consiliul local al comunei Bozieni, județul Neamț ;

Raportul de aprobare a primarului comunei Bozieni înregistrată sub nr. 4447 din 06.12.2019 , raportul compartimentului de resort și avizul comisiei de specialitate;

În temeiul dispozițiilor art.123 (1) și art. 129 (1) din Ordonanța nr.57/2019 privind Codul administrativ;

HOTARASTE :

Art. 1 . Alege pe d-l /d-na consilier POPA MARIANA președinte de ședință al Consiliului local al comunei Bozieni, pentru o perioadă de 3 luni , începând cu luna IANUARIE 2020.

Art.2. Secretarul comunei va asigura comunicarea prezentei hotărâri persoanelor și autorităților interesate.

Președinte de ședință
Spanu Lucica



Avizat pentru legalitate,
Secretar general
Elena Timofte

ROMÂNIA
JUDEȚUL NEAMȚ
CONSILIUL LOCAL COMUNEI BOZIENI

HOTĂRÂRE

Nr.91 din 13.12.2019

privind modificarea HCJ/HCL nr. 6 din 31.01.2018 privind atribuirea și încheierea contractului Delegarea prin concesiune a gestiunii unor activități componente ale serviciului de salubritate a unităților administrativ-teritoriale membre ale Asociației de Dezvoltare Intercomunitară "ECONEAMȚ", din Zona 2, județul Neamț

Consiliul Local al comunei Bozieni ,judetul Neamț;

Având în vedere:

- Hotărârea Consiliului Local Bozieni nr.6 din 31.01.2018 privind atribuirea și încheierea contractului Delegarea prin concesiune a gestiunii unor activități componente ale serviciului de salubritate a unităților administrativ-teritoriale membre ale Asociației de Dezvoltare Intercomunitară "ECONEAMȚ", din Zona 2, județul Neamț;
 - prevederile art. 8, alin. (3), lit. k), art. 9, alin. (2), lit. d) și ale art. 10, alin. (5) din Legea serviciilor comunitare de utilități publice nr. 51/2006 republicată, cu modificările și completările ulterioare;
 - prevederile art. 6, alin. (1), lit. l), art. 8, alin. (1), art. 9, alin. (1), lit. c) și ale art. 20 alin. (2), lit. d) din Legea nr. 101/2006 a serviciului de salubritate a localităților republicată;
 - prevederile art. III și art. I punctul 3 din O.U.G. nr. 74/2008 referitoare la modificarea art. 17 din Legea nr. 211/2011 privind regimul deșeurilor;
 - prevederile Contractului de *Delegare prin concesiune a gestiunii unor activități componente ale serviciului de salubritate a unităților administrativ-teritoriale membre ale Asociației de Dezvoltare Intercomunitară "ECONEAMȚ", din Zona 2, județul Neamț* nr. 159 din 04.04.2018;
 - adresa nr. 5149 din 05.12 .2019 înregistrată la A.D.I. ECONEAMȚ, în calitate de Autoritate Contractantă,;
 - Examinând raportul de aprobare nr.4460 din 11.12.2019 a Primarului comunei Bozieni si raportul compartimentului de specialitate cu atribuții în domeniu, precum și rapoartele de avizare ale comisiilor de specialitate;;
- În baza prevederilor art. 196 alin. (1) din din OUG nr.57/2019 privind Codul Administrativ;

HOTĂRĂȘTE

Art.1. Începând cu data de 01.01.2020, se respinge aprobarea tarifele prevăzute în ANEXA la prezenta hotărâre.

Art.2 Hotărârea se comunică Prefectului județului Neamț, în vederea exercitării controlului cu privire la legalitate și se aduce la cunoștință publică, și se comunică ADI ECONEAMȚ și operatorului de salubritate, prin grija Secretarului comunei.

**Presedinte de sedinta
Spanu Lucica**



Avizat pentru legalitate,

Secretar general

Elena Timofte

Anexa nr. 2 R : Tarife distincte propuse pentru activitatile desfasurate de operatorii de salubritate, pentru toate categoriile de utilizatori din Zona 2 Neamt

	Tarif (lei/tona fara TVA)			Tarif (lei/tona cu TVA)		
	Mediul urban	Mediul rural (colectare platforme)	Mediul rural (colectare din poarta in poarta)	Mediul urban	Mediul rural (colectare platforme)	Mediul rural (colectare din poarta in poarta)
Gestionarea deseurilor menajere si similare reciclabile (prevazute la art. 17 (1) a) din Legea 211/2011 privind regimul deseurilor cu modificarile si completarile ulterioare)	703.91		975.80	837.65		1161.20
Gestionarea deseurilor menajere si similare reziduale si a biodeseurilor (alte deseuri decat cele prevazute la art. 17 (1) a) din Legea 211/2011 privind regimul deseurilor cu modificarile si completarile ulterioare)	408.38		508.19	485.97		604.75

Tarif/taxa utilizatori casnici (populatia)

	Tarif/taxa (lei/persoana si luna fara TVA)			Tarif/taxa (lei/persoana si luna cu TVA)		
	Mediul urban	Mediul rural (colectare platforme)	Mediul rural (colectare din poarta in poarta)	Mediul urban	Mediul rural (colectare platforme)	Mediul rural (colectare din poarta in poarta)
Gestionarea deseurilor menajere reciclabile prevazute la art. 17 (1) a) din Legea 211/2011 privind regimul deseurilor cu modificarile si completarile ulterioare	2.46	2.23	3.10	2.93	2.65	3.69
Gestionarea deseurilor menajere reziduale si a biodeseurilor (alte deseuri decat cele prevazute la art. 17 (1) a) din Legea 211/2011 privind regimul deseurilor cu modificarile si completarile ulterioare)	8.10	7.34	9.14	9.64	8.73	10.88
Total gestionarea deseurilor menajere	10.56	9.57	12.24	12.57	11.39	14.57

DIRECTOR,
IONEL CIOCAN



Anexa nr. 2 R : Tarife distincte propuse pentru activitatile desfasurate de operatorii de salubritate, pentru toate categoriile de utilizatori din Zona 2 Neamt

	Tarif pentru nerespectarea colectarii selectiv (lei/tona fara TVA)				Tarif pentru nerespectarea colectarii selectiv TVA		
	Mediul urban	Mediul rural (colectare platforme)	Mediul rural (colectare din poarta in poarta)		Mediul urban	Mediul rural (colectare platforme)	Mediul rural (colectare din poarta in poarta)
Gestionarea deseurilor menajere si similare reciclabile (prevazute la art. 17 (1) a) din Legea 211/2011 privind regimul deseurilor cu modificarile si completarile ulterioare)	1055.87		1463.70		1256.48		1741.80
Gestionarea deseurilor menajere si similare reziduale si a biodeseurilor (alte deseuri decat cele prevazute la art. 17 (1) a) din Legea 211/2011 privind regimul deseurilor cu modificarile si completarile ulterioare)	612.57		762.29		728.96		907.12

Tarif/taxa utilizatori casnici (populatia)

	Tarif/taxa pentru nerespectarea colectarii selectiv (lei/persoana si luna fara TVA)				Tarif/taxa pentru nerespectarea colectarii selectiv (lei/persoana si luna cu TVA)			
	Mediul urban	Mediul rural (colectare platforme)	Mediul rural (colectare din poarta in poarta)		Mediul urban	Mediul rural (colectare platforme)	Mediul rural (colectare din poarta in poarta)	
Gestionarea deseurilor menajere reciclabile prevazute la art. 17 (1) a) din Legea 211/2011 privind regimul deseurilor cu modificarile si completarile ulterioare	3.69	3.35	4.65		4.39	3.98	5.53	
Gestionarea deseurilor menajere reziduale si a biodeseurilor (alte deseuri decat cele prevazute la art. 17 (1) a) din Legea 211/2011 privind regimul deseurilor cu modificarile si completarile ulterioare)	12.15	11.01	13.71		14.46	13.10	16.31	
Total gestionarea deseurilor menajere	15.84	14.36	18.36		18.85	17.08	21.85	

DIRECTOR,
IONEL CIOCAN

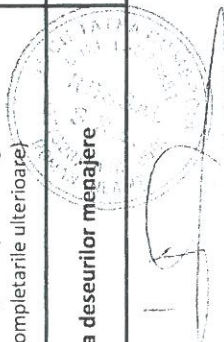

S.C. ROSSAL S.R.L. Roman
 J 271/328/2003; RO 15276951
 str. Bogdan Dragos nr.119
 Tel/Fax: 0233-740487

FISA DE FUNDAMENTARE pentru modificare tarif

Delegare prin concesiune a gestiunii unor activitati componente ale serviciului de salubritate al unitatilor administrativ-teritoriale membre ale asociației de dezvoltare intercomunitara "ECONEAMT" din zona 2, judetului Neamt

TARIF pentru gestionarea deseurilor menajere si similare reziduale pentru: toti utilizatorii din mediul rural unde colectarea se face din poarta in poarta

Elemente de cost	ANTERIOR		PROPUS		
	Cost total anual lei/an	cost Unitar lei/tona	TOTAL LEI lei/an	CRESTERI lei/an	COST UNITAR UNITAR LEI/TO
1. Cheltuieli materiale, din care:		183.837	5,175,383.31	0.00	183.84
- Combustibil si lubrifianti		69.074	1,944,565.85	0.00	69.07
- Energie electrica tehnologica		6.582	185,283.84	0.00	6.58
- Alimentare cu apa		9236.64	9,236.64	0.00	0.33
- Piese de schimb, utilitaje		12.182	342,944.36	0.00	12.18
- Materii prime si materiale consumabile		19.004	534,990.09	0.00	19.00
- Intretinerea utilitaje si a autovehiculelor		18.450	519,416.81	0.00	18.45
- Echipament de lucru si protectia muncii		1.739	48,953.21	0.00	1.74
- Reparatii		13.145	370,045.68	0.00	13.14
- Amortizare utilajelor si mijloacelor de transport		7.148	201,243.01	0.00	7.15
- Redevanta		13.534	381,000.00	0.00	13.53
- Cheltuieli cu protectia mediului		6.029	169,725.71	0.00	6.03
- Alte servicii executate de terti		4.254	119,758.20	0.00	4.25
colaborari				0.00	0.00
certificari				0.00	0.00
verificari metrologice				0.00	0.00
comisioane si onorarii				0.00	0.00
reclama, public.				0.00	0.00
posta, telecom				0.00	0.00
- Alte cheltuieli materiale		12.369	348,219.91	0.00	12.37
2. Cheltuieli cu munca vie, din care:		149.962	4,221,721.59	0.000	149.96
salarii si obligatii salariale		135.829	3,823,870.05	0.00	135.83
- Alte cheltuieli cu munca vie (tichete de masa)		14.132	397,851.54	0.00	14.13
- Costuri cu instruirea personalului		0.000		0.00	0.00
3. Taxe licenta		13.562	381,811.48	0.00	13.56
4. Cheltuieli cu inchirierea		0.082	2,309.03	0.00	0.08
5. Cheltuieli cu statia de compostare Piatra Neamt		0.000		0.00	0.00
6. Cheltuieli cu depozitarea la depozitul conform Girov		79.750	3,170,478.24	925,356.24	112.62

7. Cheltuieli informare		78,892.85	2,802	78,892.85	0.00	2,802	78,892.85	0.00	2,802
8. Alte cheltuieli		214,710.44	7,627	214,710.44	0.00	7,627	214,710.44	0.00	7,627
A. Cheltuieli de exploatare (1+2+3+4+5+6+7)		12,319,950.70	437,623	13,245,306.94	925,356.24	437,623	13,245,306.94	925,356.24	470,49
B. Cheltuieli financiare		380,000.00	13,498	380,000.00	0.00	13,498	380,000.00	0.00	13,50
I. Cheltuieli totale (A+B)	lei	12,699,950.70	451,121	13,625,306.94	925,356.24	451,121	13,625,306.94	925,356.24	483,99
II. Profit 5%	lei	634,997.54	22,556	681,265.35	46,267.81	22,556	681,265.35	46,267.81	24,20
III. Venituri obtinute din valorificare	lei	0.00	0.000	0.00	0.00	0.000	0.00	0.00	0.00
IV. Cota dezvoltare	lei	0.00	0.000	0.00	0.00	0.000	0.00	0.00	0.00
V. Venituri obtinute din activitatea de salubritate (I+II-III+IV)	lei	13,334,948.24	473,677	14,306,572.29	971,624.05	473,677	14,306,572.29	971,624.05	508,19
VI. Cantitatea programata	tone	28,152.00		28,152.00			28,152.00		
VII. Tarif Tc urban, exclusiv TVA (IV:V)	lei/tona	473.68		473.68			508.19		
VIII. TVA	lei/tona	90.00		90.00			96.56		
IX. Tarif, inclusiv TVA	lei/tona	563.68		563.68			604.75		
XI. Tarif gestionare deseuri reziduale / persoana rural 1 rezr (lei/persoana* luna, exclusiv TVA):	lei/persoana* luna	8.51		8.51			9.14		

Cantitate deseuri reziduale programata populatie urban	tone	9,420	9,420
Cantitate deseuri reziduale programata populatie rural	tone	9,921	9,921
Cantitate deseuri reziduale programata IIC	tone	8,811	8,811
Numar locuitori deserviti urban	persoane	39,589	39,589
Numar locuitori deserviti rural	persoane	45,992	45,992

DIRECTOR,
IONEL CIOCAN

S.C. ROSSAL S.R.L. Roman
 J 27/ 328/ 2003; RO 15276951
 str. Bogdan Dragos nr.119
 Tel/Fax: 0233-740487

FISA DE FUNDAMENTARE pentru modificare tarif

Delegare prin concesiune a gestiunii unor activitati componente ale serviciului de salubritate al unităților administrativ-teritoriale membre ale asociației de dezvoltare intercomunitară "ECONEAMT" din zona 2, județul Neamț

TARIF pentru gestionarea deseurilor menajere si similare reziduale pentru: toti utilizatorii din mediul urban si toti utilizatorii din mediul rural unde colectarea se face de la platforme

Elemente de cost	ANTERIOR		PROPUS		COST UNITAR UNITAR LEI/to
	Cost total anual lei/an	cost Unitar lei/tona	TOTAL LEI lei/an	CRESTERI lei/an	
1. Cheltuieli materiale, din care:					
- Combustibil si lubrifianti	3,705,559.52	131.627	3,705,559.52	0.00	131.63
- Energie electrica tehnologica	1,388,975.61	49.338	1,388,975.61	0.00	49.34
- Alimentare cu apa	132,345.60	4.701	132,345.60	0.00	4.70
- Piese de schimb, utilaje	6597.60	0.234	6,597.60	0.00	0.23
- Materii prime si materiale consumabile	244,960.26	8.701	244,960.26	0.00	8.70
- Intretinerea utilajelor si a autovehiculelor	382,135.78	13.574	382,135.78	0.00	13.57
- Echipament de lucru si protectia muncii	271,012.01	9.627	271,012.01	0.00	9.63
- Reparatii	34,966.58	1.242	34,966.58	0.00	1.24
- Amortizare utilajelor si mijloacelor de transport	264,318.34	9.389	264,318.34	0.00	9.39
- Redeventa	143,745.01	5.106	143,745.01	0.00	5.11
- Cheltuieli cu protectia mediului	381,000.00	13.534	381,000.00	0.00	13.53
- Alte servicii executate de terti	121,232.65	4.306	121,232.65	0.00	4.31
colaborari	85,541.57	3.039	85,541.57	0.00	3.04
certificari				0.00	0.00
verificari metrologice				0.00	0.00
comisioane si onorarii				0.00	0.00
reclama, public.				0.00	0.00
posta, telecom				0.00	0.00
- Alte cheltuieli materiale	248,728.51	8.835	248,728.51	0.00	8.84
2. Cheltuieli cu munca vie, din care:	3,015,515.42	107.115	3,015,515.42	0.000	107.12
salarii si obligatii salariale	2,731,335.75	97.021	2,731,335.75	0.00	97.02
- Alte cheltuieli cu munca vie (tichete de masa)	284,179.67	10.094	284,179.67	0.00	10.09
- Costuri cu instruirea personalului		0.000		0.00	0.00
3. Taxe licenta	381,811.48	13.562	381,811.48	0.00	13.56
4. Cheltuieli cu inchirierea	2,309.03	0.082	2,309.03	0.00	0.08
5. Cheltuieli cu statia de compostare Piatra Neamt		0.000		0.00	0.00
6. Cheltuieli cu depozitarea la depozitul conform Girov	2,245,122.00	79.750	3,170,478.24	925,356.24	112.62

7. Cheltuieli informare			2.802	78,892.85		78,892.85	0.00	2.80
8. Alte cheltuieli			7.627	214,710.44		214,710.44	0.00	7.63
A. Cheltuieli de exploatare (1+2+3+4+5+6+7)			342.566	9,643,920.74		10,569,276.98	925,356.24	375.44
B. Cheltuieli financiare			13.498	380,000.00		380,000.00	0.00	13.50
I. Cheltuieli totale (A+B)	lei		356.064	10,023,920.74		10,949,276.98	925,356.24	388.93
II. Profit 5%	lei		17.803	501,196.04		547,463.85	46,267.81	19.45
III. Venituri obtinute din valorificare	lei		0.000	0.00		0.00	0.00	0.00
IV. Cota dezvoltare	lei		0.000	0.00		0.00	0.00	0.00
V. Venituri obtinute din activitatea de salubritate (I+II-III+IV)	lei		373.867	10,525,116.78		11,496,740.83	971,624.05	408.38
VI. Cantitatea programata	tone			28,152.00		28,152.00		
VII Tarif Tc urban, exclusiv TVA (IV.V)	lei/tona			373.87		408.38		
VIII. TVA	lei/tona			71.03		77.59		
IX. Tarif, inclusiv TVA	lei/tona			444.90		485.97		
X. Tarif gestionare deseuri reziduale / persoana urban I rezu (lei/persoana*luna, exclusiv TVA):	lei/persoana*luna			7.41		8.10		
XI. Tarif gestionare deseuri reziduale / persoana rural I rezr (lei/persoana*luna, exclusiv TVA):	lei/persoana*luna			6.72		7.34		
Cantitate deseuri reziduale programata populatie urban	tone			9,420		9,420		
Cantitate deseuri reziduale programata populatie rural	tone			9,921		9,921		
Cantitate deseuri reziduale programata IIC	tone			8,811		8,811		
Numar locuitori deserviti urban	persoane			39,589		39,589		
Numar locuitori deserviti rural	persoane			45,992		45,992		

DIRECTOR,
IONEL CIOCAN

