

ROMÂNIA  
JUDEȚUL NEAMȚ  
CONSILIUL LOCAL AL COMUNEI BOZIENI

HOTĂRÂRE

Nr. 11 din 28.02.2019

Privind aprobarea inventarierii materiei impozabile pentru anul fiscal 2019

Consiliul local al comunei Bozieni, județul Neamț;

Văzând expunerea de motive a Primarului comunei Bozieni, înregistrată sub nr.654 din 21.02.2019 și raportul de specialitate al compartimentului Contabilitate și Impozite și Taxe locale prin care se propune aprobarea materiei impozabile pentru anul 2019;

În conformitate cu Hotărârea nr. 1 din 6 ianuarie 2016 (\*actualizată\*) pentru aprobarea Normelor metodologice de aplicare a Legii nr.227/2015 privind Codul Fiscal;

- Legea nr 227/2015 privind Codul Fiscal, cu completările ulterioare;  
- H G. 1309 / 2012 privind nivelurile pentru valorile impozabile, impozitele și taxele locale și alte taxe asimilate acestora, precum și amenzile aplicabile începând cu anul 2013;

În temeiul dispozițiilor art.45, alin.2, lit.(a) și art.115, alin.1, lit.(b) din Legea nr.215/2001 privind administrația publică locală, republicată, cu modificările și completările ulterioare;

H O T A R A S T E :

Art.1 Se aprobă inventarierea materia impozabilă pentru anul fiscal 2019, conform anexei care face parte integrantă din prezenta hotărâre.

Art.2 Primarul comunei împreună cu compartimentul financiar contabil răspunde de materializarea prevederilor prezentei hotărâri.

Art.4. Secretarul comunei Bozieni va asigura comunicarea prevederilor prezentei hotărâri persoanelor și autorităților interesate.

Presedinte de sedinta  
Chirila Constanta



Avizat pentru legalitate,  
Secretar

Elena Timofte

Anexa 1 la HCL nr. dire  
28.02.2019

**JUDETUL NEAMT**  
**COMUNA BOZIENI**



## **Inventarierea materiei impozabile pentru anul 2019**

**Primaria Comunei Bozieni - Serviciul Impozite si Taxe**  
**Inventarierea materiei impozabile aflate in proprietatea contribuabililor persoane fizice.**

**A. Cladiri**

Orice persoană care are în proprietate o clădire situată în România datorează anual impozit pentru acea clădire. Pentru cladirile situate pe raza administrativa a comunei Bozieni, impozitul se datorează către bugetul local al comunei.

În cazul persoanelor fizice, impozitul pe clădiri se calculează prin aplicarea cotei de impozitare de aprobata prin hotararea Consiliului Local la valoarea impozabilă a clădirii.

Valoarea impozabilă a clădirii, exprimată în lei, se determină prin înmulțirea suprafeței construite desfășurate a acesteia, exprimate în metri pătrați, cu valoarea impozabilă corespunzătoare, exprimată în lei/mp, stabilita de asemenea prin hotararea Consilului Local in limitele stabilite de Legea 227/2015 privind Codul Fiscal.

Valoarea impozabilă a clădirii se ajustează în funcție de rangul localității și zona în care este amplasată clădirea. Potrivit Codului Fiscal, Comuna Bozieni este o localitate de rangul 5.

**Pe raza comunei Bozieni, exista un numar de 2176 constructii apartinand persoanelor fizice, cu o suprafata totale construita de 125741.44 mp pentru care la nivelul anului 2019 a fost stabilit un impozit in valoare de 31840 lei.**

Potrivit Codului Fiscal, calculul impozitului se diferentiaza prin tipul cladirii si anume cladire principala, cladire anexa, cladire situata la subsol sau mansarda. La nivelul comunei Bozieni s-au identificat urmatoarele valori, dupa cum urmeaza

	Nr. cazuri	Suprafata totala(mp)	Valoare impozit (lei)
Constructii principale	1180	84123.17	24801
Anexe ale constructiilor principale	948	38084.07	2850
Mansarde ale constructiilor principale sau anexelor, pentru care impozitul reprezinta 75% din suma care s-ar aplica constructiei principale	34	2975.20	4060
Cladiri cu alte destinatii	14	559	129
<b>TOTAL</b>	<b>2176</b>	<b>125741.44</b>	<b>31840</b>

Pentru determinarea valorii impozabile a cladirilor, stabilita pe baza criteriilor si normelor de evaluare prevazute de art. 457 alin. din Codul fiscal, se au in vedere instalatiile cu care este dotata

**Inventarierea materiei impozabile pentru anul 2019**

### Primaria Comunei Bozieni - Serviciul Impozite si Taxe

Prin Hotararea Consiliului Local al Comunei Bozieni a fost stabilita zonarea comunei Bozieni in vederea impozitarii. In acest sens impozitul este influentat de catre zona de la A-D din cadrul localitatii unde este situata constructia. Acesta repartizare este reflectata la nivelul localitatii in tabelele urmatoare :

Zona A din cadrul localitatii	Nr. cazuri	Suprafata totala(mp)	Valoare impozit (lei)
<b>Cladiri</b> cu cadre din <b>beton</b> armat sau cu pereții exteriori din cărămida arsa sau din orice alte materiale rezultate in urma unui tratament termic si/sau chimic <b>cu instalatii zona a</b>	4	210.80	214
<b>Cladiri</b> cu cadre din <b>beton</b> armat sau cu pereții exteriori din cărămida arsa sau din orice alte materiale rezultate in urma unui tratament termic si/sau chimic <b>fara instalatii zona a</b>	16	3215.47	1919
<b>Cladiri</b> cu pereti caramida,piatra,fara cadre de beton cu inst. de apa,canal.,electr.,incal. <b>zona A</b>	27	1797.53	1978
<b>Cladiri</b> cu pereti caramida,piatra,fara cadre beton fara inst. de apa,canal.,electr.,incal. <b>zona A</b>	51	6049.64	3850
<b>Cladiri</b> cu peretii exteriori din <b>lemn</b> , piatra naturala din caramida nearsa, valatuci sau din orice alte materiale asemanatoare nesupuse unui tratament termic si/sau chimic <b>cu instalatii zona a</b>	1	80	25
<b>Cladiri</b> cu peretii exteriori din <b>lemn</b> , piatra naturala din caramida nearsa, valatuci sau din orice alte materiale asemanatoare nesupuse unui tratament termic si/sau chimic <b>fara instalatii zona a</b>	368	25659.39	4884
Constructii <b>anexe</b> corpului principal al unei cladiri din <b>beton armat</b> sau cu pereții exteriori din cărămida arsa sau din orice alte materiale rezultate in urma unui tratament termic si/sau chimic, <b>cu instalatii zona a</b>	2	100	18
Constructii <b>anexe</b> corpului principal al unei cladiri din <b>beton armat</b> sau cu pereții exteriori din cărămida arsa sau din orice alte materiale rezultate in urma unui tratament termic si/sau chimic, <b>fara instalatii zona a</b>	17	615.27	112
Constructii <b>anexe</b> corpului principal al unei cladiri cu peretii exteriori din <b>lemn</b> , piatra	4	153	17

Inventarierea materiei impozabile pentru anul 2019

**Primaria Comunei Bozieni - Serviciul Impozite si Taxe**

Constructii <b>anexe</b> corpului principal al unei cladiri din <b>beton armat</b> sau cu pereții exteriori din cărămida arsa sau din orice alte materiale rezultate in urma unui tratament termic si/sau chimic, <b>cu instalatii zona b</b>	2	81	16
Constructii <b>anexe</b> corpului principal al unei cladiri din beton armat sau cu pereții exteriori din cărămida arsa sau din orice alte materiale rezultate in urma unui tratament termic si/sau chimic, <b>fara instalatii zona b</b>	15	1045.5	171
Constructii <b>anexe</b> corpului principal al unei cladiri cu peretii exteriori din <b>lemn</b> , piatra naturala din caramida nearsa, valatuci sau din orice alte materiale asemanatoare nesupuse unui tratament termic si/sau chimic, <b>cu instalatii zona b</b>	1	10	1
Constructii <b>anexe</b> corpului principal al unei cladiri cu peretii exteriori din <b>lemn</b> , piatra naturala din caramida nearsa, valatuci sau din orice alte materiale asemanatoare nesupuse unui tratament termic si/sau chimic, <b>fara instalatii zona b</b>	243	9728.20	661
<b>Cladiri</b> cu alte destinatii cu pereti din lemn, valatuci, si altele fara inst. de apa, canal., electr., incal. <b>zona B</b>	3	49	7
<b>TOTAL</b>	605	35328.87	7991

**Total impozit cladiri zona b, 7991 lei pentru o suprafata totala ocupata de cladiri de 35328.87 mp.**

**Zona C**

<b>Zona c din cadrul localitatii</b>	<b>Nr. cazuri</b>	<b>Suprafata totala(mp)</b>	<b>Impozit total (lei)</b>
<b>Cladiri</b> cu cadre din <b>beton armat</b> sau cu pereții exteriori din cărămida arsa sau din orice alte materiale rezultate in urma unui tratament termic si/sau chimic <b>cu instalatii zona c</b>	1	123	123
<b>Cladiri</b> cu cadre din <b>beton armat</b> sau cu pereții exteriori din cărămida arsa sau din orice alte materiale rezultate in urma unui tratament termic si/sau chimic <b>fara instalatii zona c</b>	7	837.39	517
<b>Cladiri</b> cu peretii exteriori din <b>lemn</b> , piatra naturala din caramida nearsa, valatuci sau din orice alte materiale asemanatoare nesupuse unui tratament termic si/sau chimic <b>cu instalatii zona c</b>	1	18	5

**Primaria Comunei Bozieni - Serviciul Impozite si Taxe**

Constructii <b>anexe</b> corpului principal al unei cladiri cu peretii exteriori din lemn, piatra naturala din caramida nearsa, valatuci sau din orice alte materiale asemanatoare nesupuse unui tratament termic si/sau chimic, cu instalatii <b>zona D</b>	1	35	4
Constructii <b>anexe</b> corpului principal al unei cladiri cu peretii exteriori din <b>lemn</b> , piatra naturala din caramida nearsa, valatuci sau din orice alte materiale asemanatoare nesupuse unui tratament termic si/sau chimic, <b>fara instalatii zona d</b>	158	5509	344
<b>Cladiri</b> cu alte destinatii cu pereti din lemn, valatuci, si altele fara inst. de apa, canal., electr., incal. <b>zona D</b>	2	48	3
<b>TOTAL</b>	360	17464.9	2653

**Total impozit cladiri zona D, 2653 lei pentru o suprafata totala ocupata de cladiri de 17464.90 mp.**

Daca o persoana fizica are in proprietate doua sau mai multe cladiri utilizate ca locuinta, care nu sunt inchiriate unei alte persoane, impozitul pe cladiri se majoreaza dupa cum urmeaza:

- a) cu **65%** pentru prima cladire in afara celei de la adresa de domiciliu;
- b) cu **150%** pentru cea de-a doua cladire in afara celei de la adresa de domiciliu;
- c) cu **300%** pentru cea de-a treia cladire si urmatoarele in afara celei de la adresa de domiciliu.

Din acest punct de vedere conform tabelului urmator avem la nivelul comunei Bozieni avem urmatoarea situatie:

	Nr. cazuri	Suprafata totala(mp)	Valoare impozit (lei)
Locuinta principala (de domiciliu)	2086	118464.80	25118
Locuinta a-1a in afara de cea de domiciliu	55	4283.49	2655
Locuinta a-2a in afara de cea de domiciliu	1	18	7

**Inventarierea materiei impozabile pentru anul 2019**

## Primaria Comunei Bozieni - Serviciul Impozite si Taxe

Impozitul pe teren se stabilește luând în calcul numărul de metri pătrați de teren, rangul localității în care este amplasat terenul și zona și/sau categoria de folosință a terenului, conform încadrării făcute de consiliul local.

În cazul unui teren amplasat în intravilan, înregistrat în registrul agricol la categoria de folosință **terenuri cu construcții**, impozitul pe teren se stabilește prin înmulțirea suprafeței terenului, exprimată în hectare, cu suma corespunzătoare stabilită prin hotărârea consiliului local în funcție de prevederile Codului Fiscal. La nivelul comunei Bozieni avem următoarele valori pentru terenurile curți construcții repartizat pe zone:

	Nr. cazuri	Suprafata totala(mp)	Impozit total (lei)
Teren Curti Constructii zona A	449	302359.91	21721
Teren Curti Constructii zona B	346	220678	12382
Teren Curti Constructii zona C	178	116056	4910
Teren Curti Constructii zona D	197	132084	2569

În cazul unui teren amplasat în **intravilan**, înregistrat în registrul agricol la altă categorie de folosință decât cea de terenuri cu construcții, impozitul pe teren se stabilește prin înmulțirea suprafeței terenului, exprimată în hectare, cu suma corespunzătoare, iar acest rezultat se înmulțește cu coeficientul de corecție corespunzător prevăzut la art. 465, din Codul Fiscal.

	Nr. cazuri	Suprafata totala(mp)	Impozit total (lei)
Teren agricol situat in intravilanul loc., zona A	756	1549783.43	4345
Teren agricol situat in intravilanul loc., zona B	848	15594591.75	3525
Teren agricol situat in intravilanul loc., zona C	421	920737	1809
Teren agricol situat in intravilanul loc., zona D	229	415231	605

Valorile impozitului arabil intravilan variaza in functie de zona din cadrul localitatii si de categoria de folosinta a terenului, dupa cum urmeaza:

## Inventarierea materiei impozabile pentru anul 2019

**Primaria Comunei Bozieni - Serviciul Impozite si Taxe**

Teren intravilan cu pasuni zona D	3	5258	6
-----------------------------------	---	------	---

**Terenuri intravilan cu vii**

	Nr. cazuri	Suprafata totala(mp)	Impozit total (lei)
Teren intravilan cu vii zona A	134	92675.75	411
Teren intravilan cu vii zona B	141	86827.25	303
Teren intravilan cu vii zona C	65	44533	130
Teren intravilan cu vii zona D	43	23191	51

**Terenuri neproductive din intravilanul localitatii**

	Nr. cazuri	Suprafata totala(mp)	Impozit total (lei)
Terenuri neproductive intravilan zona A	2	1588	0.00
Terenuri neproductive intravilan zona B	8	2708	0.00
Terenuri neproductive intravilan zona C	2	1900	0.00
Terenuri neproductive intravilan zona A	1	200	0.00

**Teren extravilan**

În cazul unui teren amplasat în extravilan, impozitul pe teren se stabilește prin înmulțirea suprafeței terenului, exprimată în ha, cu suma corespunzătoare stabilită de lege, înmulțită cu coeficientul de corecție corespunzător prevăzut în art. 465 alin. (7) din Codul Fiscal.

În cazul în care numărul de zone din intravilan este același cu numărul de zone din extravilan, se utilizează următoarea corespondență:

- a) zona A din intravilan are corespondent zona 1 din extravilan;
- b) zona B din intravilan are corespondent zona 2 din extravilan;
- c) zona C din intravilan are corespondent zona 3 din extravilan;

**Inventarierea materiei impozabile pentru anul 2019**



## Primaria Comunei Bozieni - Serviciul Impozite si Taxe

### Teren extravilan cu livezi

	Nr. cazuri	Suprafata totala(mp)	Impozit total (lei)
Teren extravilan cu fanete, zona 1	3	81561	428
Teren extravilan cu fanete, zona 2	1	3500	18
Teren extravilan cu fanete, zona 3	1	9700	46

### Teren extravilan cu pasuni

	Nr. cazuri	Suprafata totala(mp)	Impozit total (lei)
Teren extravilan cu pasuni , zona 1	18	326600	766
Teren extravilan cu pasuni , zona 2	97	388396	847
Teren extravilan cu pasuni , zona 3	31	373656	809
Teren extravilan cu pasuni , zona 4	18	725691	1447

### Teren extravilan cu vii

	Nr. cazuri	Suprafata totala(mp)	Impozit total (lei)
Teren extravilan cu vii , zona 1	6	10100	55
Teren extravilan cu vii , zona 2	16	21724	101
Teren extravilan cu vii , zona 3	4	8300	40
Teren extravilan cu vii, zona 4	1	1800	8

## Primaria Comunei Bozieni - Serviciul Impozite si Taxe

### C.Impozitul pe mijloacele de transport

Orice persoană care are în proprietate un mijloc de transport care trebuie înmatriculat în România datorează un impozit anual pentru mijlocul de transport, cu excepția cazurilor prevazute de lege.

Impozitul pe mijloacele de transport, se plătește la bugetul local al unității administrativ-teritoriale unde persoana își are domiciliul, sediul sau punctul de lucru, după caz.

In comuna Bozieni, sunt inregistrate in evidentele fiscale un numar de **359** mijloace de transport apartinand persoanelor fizice, pentru care sa calculat un impozit anual de **57436** lei repartizat pe categorii de autovehicule dupa cum urmeaza in tabelul anexat :

	Nr. cazuri	Impozit total (lei)
Autoturism cu capacitatea cilindrica <1600 cmc	175	10056
Autoturism cu capacitatea cilindrica > 1600cmc si <2000cmc	133	23220
Autoturism cu capacitatea cilindrica > 2000 cmc <2600 cmc	10	8640
Autobuz, autocar,microbuz	1	312
Autoutilitara cu masa maxima autorizata <12t	20	7980
Motociclete,motoreta, scuter	6	72
Remorca cu maxa maxima autorizata pana la 1 tona	8	72
Auto 2 axe alta suspensie cu masa peste 15-18 tone	1	1257
Auto 3 axe alta suspensie cu masa peste 25-26 tone	1	1583

In confomitate cu prevederile Legii nr. 227/2015 privind Codul Fiscal sunt **scutite la plata** impozitului pe mijloace persoanele cu handicap grav sau accentuat pentru autovehiculele adaptate handicapului, pentru un autovehicul la alegere veteranii de razboi , vadovele de veterani necasatorite, deportatii, refugiatii , revolutionarii din revolutia din decembrie 1989 si alte categorii prevazute de legi speciale. In conformitate cu aceste prevederii la nivelul comunei Bozieni beneficiaza de scutire la plata impozitului pe mijloace de trasport un numar de **2** persoane obtinand facilitati in valoare totala de **236** lei. De asemenea, lunar, in functie de numarul de cereri existente potrivit legii, consiliul local poate

**Inventarierea materiei impozabile pentru anul 2019**

### Primaria Comunei Bozieni - Serviciul Impozite si Taxe

Impozitul pe mijloacele de transport, se plătește la bugetul local al unității administrativ-teritoriale unde persoana își are domiciliul, sediul sau punctul de lucru, după caz.

In comuna Bozieni, sunt inregistrate in evidentele fiscale un numar de **28** mijloace de transport apartinand persoanelor juridice, pentru care sa calculat un impozit anual de **4157** lei repartizat pe categorii de autovehicule dupa cum urmeaza in tabelul anexat :

	Nr. cazuri	Impozit total (lei)
Autobuz, autocar,microbuz	2	0
Autoturism cu capacitatea cilindrica <1600 cmc	6	240
Autoturism cu capacitatea cilindrica > 1600cmc si <2000cmc	2	342
Autoturism cu capacitatea cilindrica > 2601 cmc < 3000 cmc	1	792
Autoutilitara cu masa maxima autorizata <12t	5	1710
Remorca um axa maxima autorizata pana la 1 tona	2	18
Vehicule lente	10	500

Potrivit Hotararii Guvernului nr. 1697/2008 din 17 decembrie 2008 privind aprobarea nivelurilor impozitului pe mijloacele de transport prevazute la art. 470 alin (5) din Legea nr. 227/2015 privind Codul Fiscal, impozitul pe mijloacele de transport existente in prevederile legale amintite mai sus se diferentiaza in functie de tipul de transport ce se efectueaza respectiv daca vehiculul in cauza urmeaza sa efectueze cel putin o operatiune de transport rutier international. Din acest punct de vedere avem :

#### **Mijloace de transport cu masa mai mare de 12 tone folosite la transport intern**

	Nr. cazuri	Impozit total (lei)
Auto cu 3 axe cu suspensie pneumatica cu masa peste 15-18 tone	1	555
Vehicule cu 3 axe masa de cel putin 25 t, dar mai mica de 26 t cu alta suspensie	1	0

**Inventarierea materiei impozabile pentru anul 2019**

**Primaria Comunei Bozieni - Serviciul Impozite si Taxe**

Teren intravilan neproductiv zona D	1	760	0
Teren intravilan padure zona A	1	1444	0
Teren intravilan cu vii zona A	3	1580	0
Teren intravilan cu vii zona C	1	720	0

**Teren Agricol Extravilan**

	Nr. cazuri	Suprafata totala(mp)	Impozit total (lei)
Teren extravilan arabil zona 1	29	954857	4362
Teren extravilan arabil zona2	7	70900	324
Teren extravilan arabil zona 3	2	5400	24
Teren extravilan arabil zona 4	3	16800	72
Teren extravilan cu pasune zona 1	3	850400	0
Teren extravilan cu pasune zona 3	9	2157700	0
Teren extravilan cu pasune zona 4	12	1446900	0
Teren extravilan cu padure zona 1	2	462000	0
Teren extravilan cu padure zona 1	8	693750	0
Teren extravilan cu padure zona 4	1	342000	0
Teren extravilan cu vie zona 1	1	172800	0
Teren extravilan cu livada zona 1	1	115000	0
Teren extravilan cu amenajari piscicole zona 3	1	246850	0
Teren extravilan cu drumuri zona 1	2	56297	0

Membri :

- Baltatescu Florin Andrei
- Enache Dan
- Baltatescu Daniela

**Inventarierea materiei impozabile pentru anul 2019**

**ROMANIA**  
**JUDETUL NEAMT**  
**CONSILIUL LOCAL AL COMUNEI BOZIENI**

**HOTĂRÂREA**

**Nr. 12 din 28.02.2019**

***privind aprobarea Planului de ocupare a funcțiilor publice pentru  
Primăria comunei BOZIENI, pe anul 2019***

Consiliul local al comunei Bozieni, județul Neamț;

Examinând expunerea de motive a primarului comunei Bozieni înregistrată sub nr.655 din 21.02.2019, raportul de compartimentului de resort și avizul favorabil al comisiei de specialitate

În baza prevederilor art. 23 alin. (4) din Legea nr. 188/1999 privind Statutul funcționarilor publici, republicată cu modificările și completările ulterioare, și ale Ordinului ANFP nr. 7660/2006 privind aprobarea Instrucțiunilor pentru elaborarea Planului de ocupare a funcțiilor publice;

În temeiul art. 36 alin. (2) lit. a), art. 45 alin. (1) și ale art. 115 alin. (1) lit. b) din Legea nr. 215/2001 privind administrația publică locală, republicată cu modificările și completările ulterioare;

**HOTĂRĂȘTE:**

**Art.1.** – Se aprobă Planul de ocupare a funcțiilor publice pentru Primăria comunei Bozieni, pe anul 2019, conform anexei nr.1, care face parte integrantă din prezenta hotărâre.

**Art.2. (1)** Îndeplinirea prezentei hotărâri revine primarului comunei Bozieni.

**(2)** Prezenta hotărâre se comunică persoanelor interesate prin grija secretarului comunei Bozieni.

**Presedinte de sedinta**  
**Chirila Constanta**



**Avizat pentru legalitate,**

**Secretar**

Elena Timofte

**ORDONATORI PRINCIPALI DE CREDITE DIN ADMINISTRATIA PUBLICA LOCALA**

**PLAN DE OCUPARE A FUNCTIILOR PUBLICE IN ANUL 2019**

Funcția publică	Nr. maxim de funcții publice	Nr. de funcții publice ocupate	Nr. de funcții publice vacante	Nr. maxim de funcții publice care vor fi înființate	Nr. maxim de funcții publice supuse reorganizării	Nr. maxim de funcții publice rezervate promovării	Nr. maxim de funcții publice rezervate promovării rapide	Nr. maxim de funcții publice care vor fi ocupate prin recrutare
secretar al județului								
secretar al consiliului local	1	1						
director general								
director general adjunct								
director executiv în cadrul aparatului propriu al autorităților administrației publice locale								
director executiv în cadrul instituțiilor publice subordonate								
director executiv adjunct în cadrul aparatului propriu al autorităților administrației publice locale								
director executiv adjunct în cadrul instituțiilor publice subordonate								
șef serviciu								
șef birou								
funcții publice de conducere specifice								
Total categoria funcționari publici de conducere	1	1						
auditor clasa I grad profesional asistent								
auditor clasa I grad profesional principal	1		1					1



referent clasa III grad profesional principal	1	1						
referent clasa III grad profesional superior	1	1						
functii publice specifice clasa III								
Total functii publice clasa III	3	2	1					1
Total functii publice executie	10	6	4					4
Total functii publice	11	7	4					4

Primar,  
Doinel Grumezescu





ROMANIA  
JUDETUL NEAMT  
CONSILIUL LOCAL AL COMUNEI BOZIENI

**HOTĂRÂRE**  
**Nr.13 din 28.02.2019**

privind aprobarea reactualizării Planului de analiză și acoperire a riscurilor din zona de competență în anul 2019

Consiliul local al comunei Bozieni, județul Neamț;

Văzând prevederile art.91 alin.(1) lit.”d” și alin.(5) lit.”a” punctul 8 din Legea administrației publice locale nr.215/2001, republicată; art.10 lit.”d” din Legea nr.481/2004 privind protecția civilă, cu modificările și completările ulterioare; art.13 lit.”a” din Legea nr.307/2006 privind apărarea împotriva incendiilor, cu modificările și completările ulterioare; art.6 din Metodologia de elaborare a Planului de analiză și acoperirea riscurilor și a Structurii – cadru a Planului de analiză și acoperire a riscurilor, aprobată prin Ordinul Ministrului Administrației și Internelor, nr.132/2007;

Examinând expunerea de motive a primarului comunei Bozieni înregistrată sub nr.656 din 21.02.2019 , raportul compartimentului de specialitate și avizul comisiei de specialitate;

În temeiul dispozițiilor art.36 alin (1) și (2) lit.b) și art.45 din Legea nr.215/2001 privind administrația publică locală, republicată, cu modificările și completările ulterioare

**HOTARASTE:**

**Art.1** - Se aprobă reactualizarea Planului de analiză și acoperire a riscurilor din zona de competență, pentru anul 2019 , prevăzut în anexa care face parte integrantă din prezenta hotărâre.

**Art.2.** – Pe data adoptării prezentei hotărâri, se abrogă Hotărârea nr. **11 din 23.02.2018** adoptată de Consiliul local al comunei Bozieni.

**Art.3** - Șeful Sericiului voluntar pentru situații de urgență al comunei Bozieni va înainta Planul de analiză și acoperire a riscurilor din zona de competență Șefului Inspectoratului pentru Situații de Urgență „ PETRODAVA “ al județului Neamț pentru aprobare.

Art.3. - Secretarul comunei va asigura comunicarea prezentei hotărâri autorităților și persoanelor interesate.

Presedinte de sedinta  
Chirila Constanta



Avizat pentru legalitate,  
Secretar

Elena Timofte

ROMÂNIA  
JUDEȚUL NEAMȚ  
PRIMĂRIA COMUNEI BOZIENI  
SERVICIUL VOLUNTAR PENTRU SITUAȚII DE URGENȚĂ  
Tel/fax 0233764005  
e-mail [primariacomuneabozieni@yahoo.com](mailto:primariacomuneabozieni@yahoo.com)  
[svsubozieni@gmail.com](mailto:svsubozieni@gmail.com)  
Nr. 715 din 27.02.2019

APROBAT  
PREȘEDINTE C.L.S.U.  
Doinel GRUMEZESCU



## PLANUL DE ANALIZĂ ȘI ACOPERIRE A RISCURILOR

= (COMUNA BOZIENI) =  
2019

# CAPITOLUL I

## Dispoziții generale

### SECTIUNEA I

#### Definiție, scop, obiective

#### CONCEPTUL DE RISC

*Prin risc se înțelege nivelul de pierderi preconizat, în sens probabilistic, estimat în victime, proprietăți distruse, activități economice întrerupte, impact asupra mediului datorită manifestării unui hazard într-o anumită zonă și cu referire la o anumită perioadă de timp.*

Ca urmare, riscul în situațiile de urgență este probabilitatea de expunere a omului și bunurilor la acțiunea unui anumit hazard de o anumită mărime și poate fi exprimat matematic ca fiind produsul dintre hazard, elementele expuse la risc și vulnerabilitatea acestor elemente:

$$R=f(H \times E \times V / C)$$

unde:

**R** - risc

**H** - hazard

**E** - elemente supuse la risc ( persoane, bunuri )

**V** - vulnerabilitate

**C** - capabilitate (capacitatea de adaptare/răspuns a comunității)

Rezultă că *riscul există funcție de mărimea hazardului*, de totalitatea grupurilor de oameni și valorilor materiale periclitate și de vulnerabilitatea acestora și poate fi definit ca *predicție matematică a pierderilor de vieți omenești, răni(i), distrugerii de bunuri și afectarea activității economice, în cursul unei perioade de referință și într-o regiune dată, pentru un hazard specific.*

Eforturile pentru prevenirea hazardurilor și atenuarea impactului lor asupra societății sunt imperios necesare și se constituie în parte integrantă a politicilor de dezvoltare durabilă și de asigurare a securității globale, regionale, naționale, comunitare și, de ce nu, chiar individuale. Cunoașterea și gestionarea acestor surse de risc permit realizarea măsurilor preventive și planificarea eficientă a măsurilor de intervenție și reabilitare pentru limitarea și reducerea suferințelor, pierderilor și distrugerilor și revenirea la normalitate atunci când se produc hazarduri sau când activitatea social-umană le generează.

**Analiza de risc** este metoda de cuantificare a riscurilor pe baza identificării riscului, determinării frecvenței evenimentelor și consecințelor asupra elementelor expuse ale fiecărui eveniment pentru fiecare tip de risc specific.

Analizând fiecare tip de risc care poate să apară în zona de competență administrativ-teritorială se execută identificarea și evaluarea acestora, **în scopul** protecției

populației, a mediului înconjurător, a valorilor materiale și culturale importante existente în zona respectivă.

În funcție de frecvența și de consecințele situațiilor de urgență generate de tipurile de riscuri specifice, riscul poate fi **principal** sau **secundar**.

#### SCOPURI:

- asigurarea cunoașterii de către toți factorii implicați a sarcinilor și atribuțiilor ce le revin premergător, pe timpul și după apariția unei situații de urgență;
- crearea unui cadru unitar și coerent de acțiune pentru prevenirea și gestionarea riscurilor generatoare de situații de urgență;
- asigurarea unui răspuns optim în caz de urgență adecvat fiecărui tip de risc identificat.

#### OBIECTIVE:

- a) asigurarea prevenirii riscurilor generatoare de situații de urgență, prin evitarea manifestării acestora, reducerea frecvenței de producere ori limitarea consecințelor lor, în baza concluziilor rezultate în urma identificării și evaluării tipurilor de risc, conform schemei cu riscurile teritoriale;
- b) amplasarea și dimensionarea forțelor necesare pentru prevenirea și gestionarea situațiilor de urgență;
- c) stabilirea concepției de intervenție în situații de urgență și elaborarea planurilor de răspuns;
- d) alocarea și optimizarea forțelor și mijloacelor necesare prevenirii și gestionării situațiilor de urgență.

## SECȚIUNEA A 2-A.

### Responsabilități privind analiza și acoperirea riscurilor

#### 2. 1. ACTE NORMATIVE DE REFERINȚĂ

- Ordinul Ministrului Administrației și Internelor nr.132 din 29 ianuarie 2007 pentru aprobarea Metodologiei de elaborare a Planului de analiză și acoperire a riscurilor și a Structurii - cadru a Planului de analiză și acoperire a riscurilor;

- Ordinul Ministrului Administrației și Internelor nr.718 din 30 iunie 2005 pentru aprobarea Criteriilor de performanță privind structura organizatorică și dotarea serviciilor voluntare pentru situații de urgență;

- Hotărârea Guvernului României nr. 642 din 29 iunie 2005 pentru aprobarea Criteriilor de clasificare a unităților administrativ - teritoriale, instituțiilor publice și operatorilor economici din punct de vedere al protecției civile, în funcție de tipurile de riscuri specifice.

#### 2.2. STRUCTURI ORGANIZATORICE IMPLICATE

- a) Comitetul Local pentru Situații de Urgență
- b) Serviciul Voluntar pentru Situații de Urgență

### **2.3. RESPONSABILITĂȚI ALE ORGANISMELOR ȘI AUTORITĂȚILOR CU ATRIBUTII ÎN DOMENIU**

Planul de analiză și acoperire a riscurilor se întocmește de Comitetul Local pentru Situații de Urgență și se aprobă de Consiliul local.

Planul se actualizează la fiecare început de an sau ori de câte ori apar alte riscuri decât cele analizate sau modificări în organizarea structurilor care, potrivit legii, au atribuții ori asigură funcții de sprijin privind prevenirea și gestionarea situațiilor de urgență în teritoriul administrativ al comunei.

Primarul comunei răspunde de asigurarea condițiilor necesare elaborării PAAR.

Serviciul Voluntar pentru Situații de Urgență asigură pregătirea, organizarea și coordonarea acțiunilor de răspuns, precum și elaborarea procedurilor specifice de intervenție, corespunzătoare tipurilor de riscuri generatoare de situații de urgență.

Operatorii economici, instituțiile publice au obligația de a pune la dispoziția Comitetului Local pentru Situații de Urgență toate documentele, datele și informațiile solicitate în vederea întocmirii PAAR.

## **CAPITOLUL II**

### **Caracteristicile unității administrativ - teritoriale**

Administrativ-teritorial, comuna Bozieni aparține județului Neamț aflându-se la o distanță de aproximativ 95 km față de municipiul Piatra Neamț și 35 de Roman are în componență următoarele sate: satul Bozieni, satul Cuci, satul Iucșa, satul Crăiești și satul Băneasa.

### **SECȚIUNEA 1.**

#### **Amplasare geografică și relief**

Comuna Bozieni se afla situata în partea de șes a județului Neamț, ampolare în partea estică a podișului moldovenesc.

- Proprietate publică =        ha

Suprafața teritoriului Administrativ al comunei Bozieni este de 4688 ha din care:

-teren arabil =2139 ha

-pășuni =799 ha

-fanețe =52 ha

-vii=258ha

-livezi=65 ha

-păduri=900 ha

-suprafețe albie=45 ha

-neagricol =172 ha

Suprafața locuiță-teren intravilan =257 ha

Este situată în partea de est a județului Neamț și are următoarele vecinătăți la nord comuna Poienari, la sud comuna Oniceni, la est com. Bacești și la vest Valea Ursului.

Nota dominantă a reliefului este cea depresionară, dată de extinderea teraselor la confluența și deluroasă cu înălțime de peste 100 metri . .

## **SECTIUNEA A 2-A , Caracteristici climatice**

### **A. Regimul climatic**

În ansamblu, comuna Bozieni prezintă o climă temperat - continentală, cu particularități specifice zonei de nord a țării. Caracteristicile climei sunt determinate de particularității circulației atmosferice, de formele și fragmentarea reliefului dar și de valea râului unde se produce efectul de foen datorită ascensiunii forțate a aerului umed fără transfer de căldură.

### **B. Regimul precipitațiilor**

Zona este larg deschisă circulației atmosferice din est, faptul având drept rezultat o intensificare a vânturilor, creând, destul de frecvent, furtuni de intensitate medie cu ploi în averse locale și iarna cu viscole puternice care provoacă înzăpeziri.

Media anuală a precipitațiilor este de 40 litri/mp. De regulă, maximul de precipitații se înregistrează în luna iunie iar minimum în lunile ianuarie - februarie.

Cele mai mari cantități de precipitații cad vara, între 38 și 46 % din totalul anual, iar cele mai mici iarna, între 9 și 18% din totalul anual. Anual, numărul zilelor de ploaie este cuprins între 90 și 107.

### **C. Regimul termic**

Valorile extreme ale temperaturii aerului sunt destul de semnificative, indicând importanța factorilor locali în modificarea vremii și se prezintă astfel, din înregistrările efectuate: maxima +36,6°C și minima -28,5°C. Temperatura medie anuală este 8,8°.

Luna cea mai friguroasă este ianuarie, iar cea mai călduroasă iulie.

## **SECTIUNEA A 3-A Rețeaua hidrografică**

### **A. Apele curgătoare**

Precipitațiile relativ bogate și morfologia reliefului au facilitat dezvoltarea rețelei hidrografice cu un regim de alimentare de tip pluvial-moderat.

Cel mai important curs de apă este râul Bozieni, cu o lungime totală de 10 km, din care 10 km străbate teritoriul comunei de la satul Iucșa treaverseaza comuna și ajunge la limita cu comuna Bacești. Se varsă în râul Bârlad din județul Vaslui.

Suprafața barajului de acumulare Crăiești este de 25 ha –nu prezinta un pericol pentru

inundații, nu afectează cu nimic satul Crăiești.

Cele mai mari creșteri ale debitului s-au înregistrat la inundațiile din 1958 și 1998 .

Alte cursuri de apă:

- p. Fundătura - străbate loc Crăiești, lungime 12 km. Se varsa în râul Râș în comuna Băcești județul Vaslui.

În fiecare an, în urma averselor și ploilor de lungă durată, se produce umflarea apelor peste limitele normale care provoacă inundații ale unor gospodării precum și eroziuni de maluri.

Obiective sursa de risc ce pot afecta locuitorii în urma unor inundații:

-sat Bozieni –5 gospodării , 10 ha teren arabil

-sat Cuci un pod de lângă moara Cuci, 10 gospodării și 40 ha teren plus islazul comunal.

-sat Crăiești-5 gospodării și 20 ha teren arabil.

-sat Iucșa –nu este cazul de inundații.

-sat Băneasa – nu este cazul de inundații.

### **B) Apele stătătoare**

Acumulări piscicole:

- barajul de acumulare Crăiești.

**SECȚIUNEA A 4-A**  
**Populația**

**2.5.1. POPULAȚIA STABILĂ PE SEXE ȘI GRUPE DE VÂRSTĂ – RECENSĂMÂNT MARTIE 2011**

Denumirea localității	Populația stabilă	Sexul	Populați a stabilă M/F	0-4	5-9	10-	15-	20-	25-	30-	35-	40-	45-	50-	55-	60-	65-	70-	75-	80-	85
				ani	ani	ani	ani	ani	ani	ani	ani	ani	ani	ani	ani	ani	ani	ani	ani	ani	ani
Comuna Bozieni	3136	M	1606	215	239	190	248	195	242	247	231	110	133	160	156	125	192	163	158	87	45
		F	1516	98	116	95	112	101	104	114	109	40	70	85	72	62	87	76	77	33	22
		M																			
		F																			
		M																			
		F																			
		M																			
		F																			
		M																			
		F																			
		M																			
		F																			
		M																			
		F																			

**2.5.2. POPULAȚIA STABILĂ DUPĂ ETNIE**

Denumirea localității	Populația stabilă - total -	Din care, după etnie:			
		Români	Maghiari	Rromi	Altă etnie
Comuna Bozieni	3136	3136	-	-	-

**2.5.3. POPULAȚIA STABILĂ DUPĂ RELIGIE**

Denumirea localității	Populația stabilă - total -	Din care, după religie:				
		Ortodoxă	Romano- catolică	Creștină de stil vechi	Penticostală	Adventistă de ziua a șaptea
Comuna Bozieni	3136	3136	-	-	-	-
						Creștină după evanghelie
						Altă religie



2.5.4. MIȘCAREA NATURALĂ A POPULAȚIEI ÎN PERIOADA 2002 - 2005

Denumirea localității	2002			2003			2004			2005						
	Născuții vii	Decedați	Spor natural	Rata natalității - născuții vii la 1000 locuitori	Născuții vii	Decedați	Spor natural	Rata natalității - născuții vii la 1000 locuitori	Născuții vii	Decedați	Spor natural	Rata natalității - născuții vii la 1000 locuitori				
Bozieni	50	41	0,02	16,35	45	46	0,14	14,66	39	41	0,013	12,61	31	30	0,010	10,00

2.5.5. POPULAȚIA ȘI DENSITATEA POPULAȚIEI ÎN PERIOADA 2002 - 2005

Denumirea localității	2002			2003			2004			2005		
	Suprafața totală -km <sup>2</sup> -	Populația la 1 iulie -persoane-	Densitatea populației -loc/km <sup>2</sup>	Suprafața totală -km <sup>2</sup> -	Populația la 1 iulie -persoane-	Densitatea populației -loc/km <sup>2</sup>	Suprafața totală -km <sup>2</sup> -	Populația la 1 iulie -persoane-	Densitatea populației -loc/km <sup>2</sup>	Suprafața totală -km <sup>2</sup> -	Populația la 1 iulie -persoane-	Densitatea populației -loc/km <sup>2</sup>
Bozieni	47	3058	65,06	47	3069	65,29	47	3092	65,79	47	3098	65,91

**SECTIUNEA A 5-A****Căi de transport****A.) CĂI DE TRANSPORT RUTIERE**

Nr. crt.	Denumirea drumului	Traseul drumului	Lungimea pe teritoriul comunei	Obs.
1	DN 15 D	Roman- Crăiești- Băcești- Vaslui	15 km	Asfaltat
2	DJ 159 D	Crăiești-Bozieni-Cuci- Oniceni Roman	7 km	Asfaltat
3	Dc 81	Bozieni Iucșa	4 km	Asfaltat
4	Dc72	Iucșa Băneasa	5 km	Neasfaltat
5	DJ 241	Cuci- Băcești Vaslui	6 Km	Asfaltat

**SECTIUNEA A 6-A****Dezvoltare economică**

Ocupațiile locuitorilor sunt mai ales agricultura și creșterea animalelor și într-o mai mică măsură pomicultura, legumicultura și apicultura.

**AGENȚI ECONOMICI DE PE TERITORIUL ADMINISTRATIV**

~ DENUMIRE	LOCALITATEA	PROFIL
SC MIHOC OIL SRL	CRAIESTI	Fabrică TITEI- faliment
SC MYRALAURA SRL	BOZIENI	Magazin mixt
SC.SERVITARCOM SRL CUCI	CUCI	Moara
SC EURODAS SRL	BOZIENI	Depozit materiale constructii
SC EUROVEST SRL	BOZIENI	Magazin mixt
II AGACHE MIHAELA	CUCI	Magazin mixt
PFA SPANU LUCICA	CUCI	Magazin mixt
SC NATIVAS SRL	CRAIESTI	Magazin mixt
II ENACHE MIOARA	IUCSA	Magazin mixt
PF PALAGHIA TASIA	IUCSA	Magazin mixt
SC PASIONEE	IUCSA	Magazin mixt
II BURGHELEA VLAD	BOZIENI,CRAIESTI	Magazin mixt
PF CALTEA MIHAI	BOZIENI	Magazin mixt

**SOCIETĂȚI SPECIALIZATE ÎN DOMENIUL AGRICOL**

DENUMIRE	LOCALITATEA	PROFIL
NU AVEM	-	-

Fondul funciar:

- terenuri arabile = 2139 ha
- pășuni = 799 ha
- fânețe = 52
- ha vii = 258 ha
- livezi = 65 ha

Teren neagricol = 174 ha

- păduri = 900 ha
- ape = 25 ha
- drumuri -
- curți și construcții = 257 ha
- terenuri neproductive = ha
- terenuri neagricole
- 

Creșterea animalelor la nivelul comunei Bozieni fiecare cetățean își crește câte o vacă pentru lapte în gospodăria proprie. Nu avem în comuna ferme zootehnice mari.

DENUMIRE	LOCALITATEA	PROFIL
Nu avem		

Turism

- nu avem Pensiuni în comuna Bozieni.

**SECTIUNEA A 7-A**  
**Infrastructuri locale**

DENUMIRE	LOCALITATEA	DOMENIUL DE ACTIVITATE	RISCURI PRINCIPALE
Sediul Primăriei	BOZIENI	Administrație publică locală	Centrala termică Instalația electrică
Școala generală Bozieni	BOZIENI	Educație	Centrale termice

			Instalații electrice
Școala cu clasele I-IV	CUCI	Educație	Centrale termice și sobe pe lemne Instalații electrice
	IUCȘA		
	CRĂIEȘTI		
	BĂNEASA		
	BOZIENI		
Grădinițe	CUCI	Educație	Sobe de încălzire Instalații electrice
	BOZIENI		
	IUCȘA		
	CRĂIEȘTI		
Căminul cultural	BOZIENI	Cultură	Sobe de încălzire Instalație electrică
-			
Biblioteca	BOZIENI	Cultură	Centrală termică Instalație electrică
-	-	-	-
Dispensarul uman	BOZIENI	Sănătate	Sobe de încălzire Instalație electrică
Biserica ortodoxă	BOZIENI	Religie	Sobe de încălzire Instalație electrică
Biserica ortodoxă	CUCI	Religie	Sobe de încălzire Instalație electrică
Biserica ortodoxă	IUCȘA	Religie	Sobe de încălzire Instalație electrică
Biserica ortodoxă	CRĂIEȘTI	Religie	Sobe de încălzire Instalație electrică
Biserica adventistă	BOZIENI	Religie	Sobe de încălzire Instalație electrică

#### Infrastructura sistemului medical

- 1 cabinete medicină umană particulare - 1 medic, 2 asistenți;
- cabinet stomatologic – NU
- 1 farmacie - 1 farmacist
- 1 dispensar veterinar - 1 medic veterinar, 1 asistent

#### Mijloace de informare publică locală

- telefonie fixă - asigură legătura cu toate satele comunei -

post local de televiziune prin cablu

- Oficiu PTTR - în localitatea

Mijloace de transport în comun

- autobuze care trec zilnic prin comuna, mai puțin satul Baneasa

Rețeaua de alimentare cu energie electrică = 0,4 KV

Alimentarea se face de la rețeaua de 20 KV de pe traseul Roman , e-on prin posturile de transformare din fiecare localitate: Bozieni, Cuci, Iucsa, Crăiești, Băneasa (aceste rețele sunt întreținute de electrica)

Rețeaua de alimentare cu apă potabilă

Nu avem alimentare cu apă potabilă, avem fântâniile din comuna

Surse de alimentare cu apă:

a) - cu debit permanent - nu avem

b) Rezervor de și stație de clorinare - la intrarea în localitatea - nu avem

c) Rezervor cu apă în satul Bozieni punct pod Elieade în jur de 60 metri cupi apă

d) Acumulările piscicole = barajul de acumulare Crăiești.

Nu există rețea de distribuție a gazului metan decât prin punctele de butelii.

## **2.1. SPECIFIC REGIONAL**

Datorită distanței relativ mari față de municipiul de reședință de județ comuna Bozieni are asigurate dezavantaje privind transporturile, activitățile de aprovizionare, învățământul, cultura etc față de orașul Roman.

Societățile profilate în industria chimică de pe platforma Săvinești nu pot afecta teritoriul comunei în caz de avarii.

## **CAPITOLUL III**

### **Analiza riscurilor generatoare de situații de urgență**

#### **SECTIUNEA 1**

#### **Analiza riscurilor naturale**

##### **A) Fenomene meteorologice periculoase**

##### **A1) Inundații**

- cauza fenomenului: acoperirea terenului cu un strat de apă în stagnare sau mișcare, care prin mărimea și durata sa provoacă victime umane și distrugerii materiale ce dereglează buna desfășurare a activităților social-economice din zona afectată.

- caracteristici generale: viteza de deplasare a viiturii, înălțimea viiturii, durata și frecvența acesteia.

- **Pe raza comunei Bozieni** nu sau inregistrat până acum inundații de mari proporții, inundațiile pe teritoriul comunei pot fii de mică amploare și ar afecta un nr. de 5 familii in satul Cuci, și 20 ha teren agricol, în satul Crăiești sunt riscuri cam de 5 gospodarii și 15 ha teren arabil.

- predictabilitate: prognoze meteo pe termen lung, mediu și scurt, în funcție de nivelul tehnic al sistemului de monitorizare al vremii și al cursurilor de apă.

- factori de vulnerabilitate: clădiri construite în zona inundabilă, lipsa sistemului de avertizare a populației, capacitate redusă de absorbție a solului, clădiri și fundații cu capacitate de rezistență slabă, stocuri de alimente neprotejate. - efecte: distrugerii materiale, pierderi umane și contaminarea surselor de apă. - măsuri de reducere a riscului: lucrări de apărare și amenajare a digurilor.

- măsuri de pregătire specifice: sisteme de detecție și alarmare, educarea și participarea comunității, planificarea executării lucrărilor de apărare.

- măsuri post-dezastru: evaluarea efectelor dezastrului, căutare-salvare, asistență medicală, aprovizionarea pe termen scurt cu apă și alimente, purificarea apei și adăpostire temporară.

- instrumente de evaluare a impactului: monitorizarea efectelor.

Pe raza comunei inundațiile se produc ca urmare a ieșirii din matcă a apelor curgătoare în urma ploilor de lungă durată sau averselor și în urma topirii rapide a zăpezilor de pe versanți.

Aluviunile transportate în timpul viiturilor puternice devin o amenințare pentru om, acoperind culturile și căile de comunicații.

#### Elementele principale vulnerabile și inventarul elementelor expuse :

NR. CRT.	LOCALITATEA	CURSUL DE APĂ	OBIECTIVE POSIBIL A FI AFECTATE	OBSERVAȚII
1	BOZIENI	r.		
		p.	- 5 gospodării - 1 podeț - 10 ha teren arabil	
2	CUCI	r.	- 5 gospodării - 1 moara - 5 ha pășune	
		p.		
		r.	- 10 gospodării - 8 ha teren arabil - 10 ha pășune	

Riscuri complementare :

- deteriorarea sau distrugerea digurilor și lucrărilor de amenajare existente ;
- surprerea malurilor pe r. în special în localitățile

## **A2) Furtuni, tornade, secetă**

*Furtunile* produc pagube în numeroase sectoare de activitate. În general, cele mai mari pagube constau în doborârea și ruperea arborilor. Acest lucru se întâmplă la viteze ale maselor de aer de peste 12 m/s. Acțiunea distructivă a vânturilor culminează cu *producerea vijeliilor, furtunilor* care se soldează cu rupturi și doborâri în masă.

### **Seceta**

- cauza fenomenului: deficit fluviometric, degradarea solului, creșterea concentrației de dioxid de carbon în atmosferă.
- caracteristici generale: dezastru cu efect temporar, mai ales asupra agriculturii, a căror forme de manifestare depinde de o serie de factori (existența sistemului de irigații, etc.).
- predictabilitate: perioadele de precipitații reduse sunt normale pentru toate sistemele climatice. Prognozele meteorologice fac posibilă avertizarea timpurie asupra posibilității de producerea a fenomenului.
- factori de vulnerabilitate: stabilirea de habitate în zone aride, terenuri agricole izolate, lipsa unor resurse de alimentare cu apă, lipsa unei planificări privind alocarea resurselor în zonele de risc, etc.
- efecte: scăderea producției agricole, viticole și zootehnice, creșterea prețurilor, creșterea ratei inflației, reducerea stării nutriționale a populației, îmbolnăviri, criza energetică, etc.
- măsuri de reducere a riscului: sistem de monitorizare și înștiințare imediată.
- măsuri de pregătire specifice: dezvoltarea unui plan de apărare împotriva efectelor dezastrului;
- măsuri post-dezastru: menținerea stabilității prețurilor, distribuirea centralizată a hranei, asigurarea rezervelor de alimente la nivel curent, asigurarea cu apă, etc.
- instrumente de valoare a impactului: monitorizarea situației meteorologice și hidrologice, nutriționale și economico-sociale.

**Pe teritoriul comunei, în ultimii 30 ani nu au fost secete care să fie luate în calcul ca factor de risc.**

### **B) Incendii de pădure**

**Nu poate fi considerat factor de risc în teritoriul comunei. sunt administrate de O.S. Băcești și O.S. Roman .**

### **C) Avalanșe**

**Nu poate fi considerat factor de risc în teritoriul comunei.**

### **D) Fenomene distructive de origine geologică**

#### **D.1) Cutremure**

- cauza fenomenului: ruptura brutală a rocilor din scoarța terestră, datorită mișcării plăcilor tectonice, care generează o mișcare vibratoare a solului ce poate duce la victime

umane și distrugeri materiale;

- caracteristici generale: mișcare vibratoare generată de undele seismice care poate genera prăbușiri de teren, replici seismice și alunecări de teren.
- predictabilitate: se pot realiza prognoze pe termen lung și mediu cu o mare probabilitate de reușită. Pe termen scurt prognozele au o probabilitate de reușită redusă. Predictabilitatea se bazează pe monitorizarea activității seismice, istoricul acesteia și observații în teren.
- factori de vulnerabilitate: construirea de localități în zone cu risc seismic ridicat; clădiri cu structuri de rezistență antiseismică neadecvate (defecte de proiectare sau executare); densitate mare de locuințe și populație pe suprafețe reduse; informarea redusă (în special a populației) despre cutremure.
- efecte: distrugeri materiale (distrugerea sau avarierea unor clădiri sau a altor tipuri de infrastructură, incendii, accidente hidrotehnice, alunecări de teren etc.); pierderi umane (procent ridicat mai ales în zonele des populate sau pentru clădirile prost conformate antiseismic); sănătate publică (număr ridicat de persoane ce necesită intervenții chirurgicale, contaminarea apei potabile și probleme de asigurare a condițiilor sanitare minime de supraviețuire).

- măsuri de reducere a riscului: proiectarea lucrărilor de investiții conform normelor de zonare seismice; informarea, pregătirea și antrenarea populației privind normele de comportament în caz de cutremur.

- măsuri de pregătire specifice: înștiințarea populației, întocmirea și exersarea măsurilor cuprinse în planurile de protecție și intervenție.

- măsuri post-dezastru: evaluarea distrugerilor și pierderilor, căutare-salvare, asistență medicală de urgență, reabilitarea facilităților economico - sociale. afectate, distribuirea de ajutoare.

**Comuna Bozieni este situată în zona c seismică în care cutremurele ating o magnitudine maximă de 7 grade Richter și o ciclicitate de 40 - 50 ani.**

**Cutremurele de pământ produse în anii precedenți nu au produs pagube materiale sau victime în rândul populației de pe teritoriul comunei.**

**Factor de risc secundar.**

## **D 2) Alunecări și prăbușiri de teren**

**- nu este cazul în comuna Bozieni de prăbușiri de terenuri/**

- cauza fenomenului: deplasarea rocilor care formează versanții unor dealuri, pantele unor lucrări de hidroameliorații sau a altor lucrări de îmbunătățiri funciare;

- caracteristici generale: prezintă mai multe forme de manifestare sau pot apare ca efecte secundare ale altor tipuri de dezastru (cutremur, fenomene meteorologice periculoase, erupții vulcanice, etc.), fiind considerat cel mai răspândit fenomen geologic.

- predictabilitate: după frecvența de apariție, extinderea fenomenului și consecințele generate de acesta, pot fi estimate zonele de risc, prin studiul zonei geografice. - factori de vulnerabilitate: clădiri construite pe versanții dealurilor și munților, drumuri și linii de comunicații în zone muntoase, clădiri cu fundații slabe, conducte aeriene sau îngropate.



- efecte: distrugerii materiale, blocarea drumurilor, distrugerea liniilor de comunicație sau a cursurilor de apă, reducerea producției agricole sau forestiere; pierderi umane.
- măsuri de reducere a riscului: realizarea hărților cu zone de risc, realizarea unei legislații în domeniu, asigurarea bunurilor și persoanelor.
- măsuri de pregătire specifice: educarea comunității posibil a fi efectuată, realizarea unui sistem de monitorizare, înștiințare și evacuare.
- măsuri post-dezastru: căutare-salvare, asistență medicală, adăpostirea de urgență a persoanelor sinistrate.
- instrumente de evaluare a impactului: echipe de experți.

**Pe raza comunei nu pot exista zone cu pericol de alunecări sau prăbușiri de teren care să afecteze clădirile și gospodăriile populației. Nu pot fi considerate ca factori de risc.**

## SECTIUNEA A 2-A Analiza riscurilor tehnologice

### A. Riscuri industriale

**Accidentul chimic poate fi definit ca o eliberare necontrolată în mediul înconjurător a unor substanțe toxice industriale la concentrații mai mari decât concentrațiile maxim admise, punând astfel în pericol sănătatea populației.**

- **accident major** - orice eveniment survenit cum ar fi o emisie de substanțe periculoase, un incendiu sau o explozie, care rezultă din evoluții necontrolate în cursul exploatării oricărui obiectiv sursă de risc chimic care conduce la apariția imediată sau întârziată a unor pericole grave asupra sănătății populației și/sau mediului, în interiorul sau în exteriorul obiectivului și în care sunt implicate una sau mai multe substanțe periculoase.
- **avarie** - eveniment sau incident care nu generează efecte majore asupra sănătății populației și/sau asupra mediului, dar care are potențial să producă un accident major.

**Sub formă lichidă sau de gaze lichefiate**, substanțele periculoase se pot răspândi în spațiul de retenție creând o **suprafață de contaminare** ce poate avea dimensiuni de câteva sute sau mii de metri.

**Sub formă de gaz sau vapori**, comprimat sau la presiune normală, substanțele periculoase se emit în mediul înconjurător instantaneu sau într-un interval scurt de timp. Se formează în acest fel un **nor toxic**.

Norul toxic este deplasat de vânt. Rezultă astfel o **zonă de acțiune a norului toxic**, de formă tronconică.

În condiții de calm atmosferic, zona de acțiune a norului toxic are formă emisferică.

#### **Fenomene cauzatoare :**

- explozii la instalații sau depozite care folosesc substanțe periculoase;
- accidente pe timpul transportului de substanțe periculoase;
- avarieri ale sistemelor de protecție ale instalațiilor periculoase sau ale componentelor acestora;
- managementul impropriu pentru deșeurile toxice;
- dezastru naturale care au ca urmări secundare aceste tipuri de accidente (incendii,

cutremure, inundații);

- acte teroriste sau sabotaje.

### **Obiective surse de risc**

#### **Elementele principale vulnerabile:**

- localitatea Bozieni -
- localitatea Craiesti- în cazul unei explozii la SC MIHAIC PRIMA SRL- faliment din 2010
- loc. Crăiești - aprox. 100 persoane, 1 școală cu grădiniță de copii.

### **B. Riscuri de transport și depozitare a produselor periculoase**

Pe timpul transportului (cu mijloace auto) de substanțe periculoase, datorită unor accidente de circulație, avarii la mijlocul de transport, reacții chimice neprevăzute, nerespectări ale normelor tehnice de ambalare și transport sau altor factori neprevăzuți, pot apare explozii, incendii, emisii de gaze, vapori toxici sau răspândiri de substanțe periculoase pe sol și în mediul înconjurător.

Explozia, incendiile, emisiile de gaze sau vapori se pot produce direct în mijlocul de transport sau/și ca urmare a răspândirii substanțelor periculoase pe sol.

Mijloacele de transport de substanțe periculoase trebuie să fie marcate cu etichete de avertizare și indicatoare de avertizare.

**Etichete de avertizare** - sunt romburi pe care sunt desenate simboluri de recunoaștere a transportului de substanțe periculoase. Dau indicații și asupra conținutului. Ele se marchează pe părțile laterale ale autovehiculului.

**Indicatoare de avertizare** - sunt folosite pe plan internațional, fiind înregistrate la ONU. Reprezintă dreptunghiuri (30 x 40 cm) de culoare portocalie și se marchează pe autovehicule astfel:

- la autovehicule - în partea din față și spate;

În indicatorul de avertizare sunt înscrise 2 numere, sub formă de fracție. La numărător - de la 2 la 4 cifre - se reprezintă tipul de pericol, la numitor - 4 cifre - se reprezintă tipul substanței periculoase.

#### ***Semnificația cifrelor care indică tipul pericolului***

**Conform Sistemului internațional de clasificare a substanțelor periculoase,** clasele și subclasele de substanțe periculoase indică tipul pericolului, astfel:

1. Explozie;
2. Emisie/scăpări de gaze sau vapori, datorate: presiunii din recipient, unor substanțe chimice sau altor factori;
3. Inflamabilității lichidelor, vaporilor și/sau gazelor;
4. Inflamabilității substanțelor solide;
5. Efectele datorate oxidărilor/arderilor;
6. Toxicitate;
7. Radioactivitate;
8. Efectele datorate acțiunilor corosive și/sau caustice;

- 9. Pericolul unei reacții puternice, spontane;
- X. Reacție periculoasă cu apă;
- 0. Pericol de extindere a efectului distructiv.

**Activitățile ce se desfășoară în caz de accident pe timpul transportului cu substanțe periculoase :**

1. Culegerea datelor și informațiilor despre accident
2. Înștiințarea autorităților publice interesate

3. Dispoziții preliminare

- oprirea circulației în ambele sensuri, pe calea de circulație pe care s-a produs accidentul;
- stabilirea și marcarea unei zone de izolare (100 - 1 600 m);
- evacuarea tuturor persoanelor din acea zonă.

4. Identificarea substanței periculoase

5. Evaluarea pericolului

6. Aplicarea măsurilor de protecție și intervenție.

**Elementele principale vulnerabile:**

- o parte din localitățile Bozieni , aflate pe DN 15 D cu circulația cea mai intensă de vehicule și implicit a celor care pot transporta substanțe periculoase, îndeosebi produse petroliere pentru aprovizionarea stațiilor PECO de la Roman la Vaslui .

**B1) Accidente grave pe căi de transport**

Accidentele majore pe căile de comunicații sunt fenomene de întrerupere temporară a circulației, care generează distrugerea acestor căi, victime umane, animale cât și pagube materiale.

Principalele cauze ale accidentelor pe căile de comunicații sunt:

- greșeli de circulație;
- greșeli în exploatarea mijloacelor de transport;
- defecțiuni ale mijloacelor de transport;
- condiții de vreme nefavorabile;
- acte de terorism.

Cele mai frecvente accidente de circulație se produc pe DN 15 D, cu o medie de 5 - 7 pe an.

Pe drumurile județene și comunale frecvența este de 4 - 5 accidente pe an.

**Activitățile ce se desfășoară în caz de accident :**

1. Culegerea datelor și informațiilor despre accident
2. Înștiințarea autorităților publice interesate
3. Dispoziții preliminare - oprirea circulației în ambele sensuri, pe calea de circulație pe care s-a produs accidentul;
4. Evaluarea pericolului
5. Aplicarea măsurilor de protecție și intervenție.

### **C. Riscuri nucleare**

În teritoriul administrativ al comunei nu se găsesc obiective nucleare. Populația poate fi afectată de urmările unor accidente produse la CNE Cernavodă cât și de către cele transfrontaliere produse la CNE Kozlodui - Bulgaria, Pecs - Ungaria.

Transmiterea datelor necesare înștiințării populației despre producerea acestor accidente revine în sarcina Agenției Naționale de Meteorologie și Hidrologie, Agenția de Protecție a Mediului Neamț și ISU „Petrodava” al Județului Neamț

**Este considerat ca factor de risc secundar.**

### **D. Riscuri de poluare a apelor**

Nu există surse punctiforme de poluare a apelor, în teritoriul administrativ al comunei, amplasate în zona albiilor apelor.

### **E. Prăbușiri de construcții instalații sau amenajări**

- distrugerea sau avarierea unor utilaje tehnologice, datorită neglijenței umane, ducând la numeroase victime și mari pierderi materiale;

**Nu este cazul pe teritoriul comunei.**

### **F. Eșecul utilităților publice**

- distrugerea parțială a rețelelor de instalații și telecomunicații datorită acțiunii umane sau naturale;

#### **Avarii ale liniilor de electricitate**

Se pot produce în toate localitățile, în urma furtunilor puternice și averselor de ploaie cu descărcări electrice și se încadrează în gradele 2,3 = mici consumatori industriali, consumatori casnici.

Măsuri:

Se anunță companiile de electricitate și se iau măsuri de asigurare a pazei eventualelor cabluri electrice căzute la pământ.

#### **Avarii ale liniilor de telefonie fixă**

Se pot produce îndeosebi în localitățile unde rețelele sunt instalate pe stâlpi din lemn cu o mare vechime și care la vânt puternic se pot prăbuși. **Avarii ale rețelelor de alimentare cu apă**

Se pot produce la captările de apă, la rețeaua de aducțiune și la rețelele de distribuție din localități.

De asemenea se are în vedere și oprirea alimentării cu apă a populației la producerea unor inundații sau poluări.

### **G. Căderi de obiecte din atmosferă sau din cosmos**

- pierderi umane sau distrugerii materiale generate de impactul produs asupra pământului de prăbușire a unor sateliți, meteoriți sau comete;

Se iau măsuri urgente de asigurare a zonei respective pentru a interzice accesul persoanelor neautorizate.

### **H. Muniție neexplodată**

Se pot descoperi elemente de muniție neexplodată în urma executării unor săpături sau lucrări agricole.

Măsuri imediate:

- se anunță organul local de poliție și I.S.U. Petrodava
- se îndepărtează întregul personal din zona periculoasă și se interzice circulația, persoanelor, vehiculelor și animalelor.

## SECTIUNEA A 3-A

### Analiza riscurilor biologice

#### A. Epidemii

- cauza fenomenului: condiții sanitare precare, sărăcie, contaminarea apei și alimentelor - caracteristici generale: posibilitate ridicată de răspândire, existența unor dezechilibre economice și sociale, lipsa personalului specializat, etc.
- predictibilitatea: studiile și rapoartele epidemiologice pot crește capacitatea de diagnoză și prognoză, inclusiv la bolile cu perioade mari de incubație, etc.
- factori de vulnerabilitate: sarcina, lipsa de imunizare la boli, nutriție deficitară, apă potabilă de slabă calitate etc.
- efecte: bolnavi și morți, pierderi economice, panică etc.
- măsuri de reducere a riscului: monitorizarea evoluției factorului de risc medical de urgență, elaborarea unui plan de protecție cu alocarea resurselor necesare.
- măsuri de pregătire specifice: verificare și confirmare diagnostice, identificarea cazurilor, găsirea surselor epidemice, controlul evoluției cazurilor, etc. - măsuri post-dezastru: existența unui serviciu medical de urgență, ajutor medical.
- instrumente de evaluare a impactului: supraveghere epidemiologică, evaluarea periodică a eficienței serviciului medical de urgență.

#### **Elementele principale vulnerabile:**

- școlile și grădinițele de copii,
- comunitatea familiilor de romi de pe raza comunei.

Protecția personalului este asigurată, în primă urgență, de personalul Cabinetelor medicale din comună : 1 medic și 2 asistenți.

#### B. Epizootii

- cauze: răspândirea în proporții de masă a unei boli transmisibile la animale;
- caracteristici generale: se datorează unei combinații de mai mulți factori cum ar fi temperatura, introducerea de noi soiuri de animale, folosirea de pesticide, calitatea apei și migrarea animalelor.
- predictabilitatea: sisteme de examinare a stadiului de dezvoltare a animalelor.
- factori de vulnerabilitate: numărul mare și variat de animale, lipsa de control asupra importurilor etc.
- efecte: îmbolnăvirea în proporții de masă la nivelul comunității, foametea etc.
- măsuri de pregătire specifice: elaborarea unui plan de apărare, programe de pregătire a

fermierilor, etc.

- instrumente de evaluare a impactului: evaluarea prin testare a incidenței și severității infecției.

#### **Elementele principale vulnerabile:**

- ferma de păsări = nu avem
- stânele de ovine și caprine din fiecare localitate = o stână la Iucșa de 100 capete ovine.

*Analiza riscurilor existente și efectele posibile ale acestora:*

- Exista riscul infectării și îmbolnăvirii personalului în cazul apariției unor boli ca de exemplu: Pesta aviară, Boala lui Aujeszky, Rabia (Turbarea), Tuberculoza, Tularemia, Bruceloza, Salmoneloza, Antrax, Leptospiroza, Rujetul.
- Pe lângă aceste boli virotice și bacteriene, e posibilă infectarea personalului cu alte boli transmisibile de la animale vii la om (zoonoze) din grupa micozelor (Aspergiloza, Dermatmicoza) și parazitozelor (Toxoplasmoza, Teniaza).
- In caz de calamități naturale (inundații, cutremure, accident nuclear, incendii) personalul va interveni pentru efectuarea de tratamente profilactice, vaccinări profilactice, ecarisarea teritoriului.
- De asemenea, se intervine în controlul potabilității apei, a igienei și salubrității furajelor.

Supravegherea se face de către personalului Dispensarului veterinar Bozieni : 1 medic, și 2 asistenți.

### **SECTIUNEA A 4-A**

#### **Analiza riscurilor de incendiu**

Identificarea riscurilor de incendiu reprezintă procesul de apreciere și stabilire a nivelurilor de risc de incendiu (pentru clădiri civile), respectiv a categoriilor de pericol de incendiu (pentru construcții de producție și depozitare), în anumite împrejurări, în același timp și spațiu, pe baza următorilor parametri:

- a) densitatea sarcinii termice și destinația/funcțiunea, la clădirile civile;
- b) proprietățile fizico-chimice ale materialelor și substanțelor utilizate, prelucrate, manipulate sau depozitate, natura procesului tehnologic și densitatea sarcinii termice, pentru construcțiile de producție și depozitare;
- c) sursele potențiale de aprindere existente.

În raport de parametrii enunțați mai sus există, conform reglementărilor tehnice, următoarele niveluri de risc de incendiu, respectiv categorii de pericol de incendiu:

- a) **risc foarte ridicat** (foarte mare) de incendiu, asociat pericolului de explozie, respectiv **categoriile A și B** de pericol de incendiu;
- b) **risc ridicat** (mare) de incendiu (densitatea sarcinii termice  $> 840 \text{ MJ/m}^2$ ; spații pentru arhive, biblioteci, multiplicare, parcaje pentru autoturisme etc.), respectiv **categoria C** de pericol de incendiu;
- c) **risc mediu** (mijlociu) de incendiu ( $420 \text{ MJ/m}^2 < \text{densitatea sarcinii termice} < 840 \text{ MJ/m}^2$ ; centrale termice, bucătării, oficii pentru prepararea mâncărurilor calde etc.),

respectiv **categoria D** de pericol de incendiu;

d) **risc redus** (mic) de incendiu (densitatea sarcinii termice  $< 420 \text{ MJ/m}^2$ ), respectiv **categoria E** de pericol de incendiu.

Nivelurile de risc de incendiu sau categoriile de pericol de incendiu se stabilesc pe zone, spații, încăperi, compartimente de incendiu, clădiri (civile, de producție și/sau depozitare, cu funcții mixte) sau instalații tehnologice și se precizează în mod obligatoriu în documentațiile tehnice și în planurile de intervenție. Evaluarea riscului de incendiu reprezintă procesul de estimare și cuantificare a riscului asociat unui risc de incendiu existent, determinat pe baza probabilității de producere a incendiului și a consecințelor evenimentului respectiv, precum și de comparare a acestuia cu un nivel limită prestabilit, denumit în continuare risc de incendiu acceptat.

La estimarea riscului de incendiu existent, respectiv a probabilității de inițiere a unui incendiu și a consecințelor acestuia, se au în vedere, după caz:

a) factorii care pot genera, contribui și/sau favoriza producerea, dezvoltarea și/sau propagarea unui incendiu (clasele de combustibilitate și de periculozitate ale materialelor și elementelor de construcții, respectiv ale produselor și substanțelor depozitate sau prelucrate, sursele de aprindere existente, condițiile preliminate care pot determina sau favoriza aprinderea, măsurile stabilite pentru reducerea sau eliminarea factorilor menționați anterior);

b) agenții termici, chimici, electromagnetici și/sau biologici care pot interveni în caz de incendiu și efectele negative ale acestora asupra construcțiilor, instalațiilor și a utilizatorilor;

c) nivelurile criteriilor de performanță ale construcțiilor privind cerința de calitate "siguranță la foc" (comportare, rezistență și stabilitate la foc, preîntâmpinarea propagării incendiilor, căi de acces, evacuare și intervenție);

d) nivelul de echipare și dotare cu mijloace tehnice de prevenire și stingere a incendiilor, starea de funcționare și performanțele acestora;

e) factorul uman (numărul de persoane, vârsta și starea fizică a acestora, nivelul de instruire);

f) alte elemente care pot influența producerea, dezvoltarea și/sau propagarea unui incendiu.

Sursele de aprindere se clasifică, după natura lor, în următoarele grupe:

a) surse de aprindere cu flacără (de exemplu: flacără de chibrit, lumânare, aparat de sudură; flacără închisă);

b) surse de aprindere de natură termică (de exemplu: obiecte incandescente, căldură degajată de aparate termice, efectul termic al curentului electric etc.);

c) surse de aprindere de natură electrică (de exemplu: arcuri și scântei electrice, scurtcircuit, electricitate statică);

d) surse de aprindere de natură mecanică (de exemplu: scântei mecanice, frecare);

e) surse de aprindere naturale (de exemplu: căldură solară, trăsnet);

f) surse de autoaprindere (de natură chimică, fizico-chimică și biologică,

reacții chimice exoterme);

- g) surse de aprindere datorate exploziilor și materialelor incendiare;
- h) surse de aprindere indirecte (de exemplu: radiația unui focar de incendiu).

Condițiile (împrejurările) preliminare care pot determina și/sau favoriza inițierea, dezvoltarea și/sau propagarea unui incendiu se clasifică, de regulă, în următoarele grupe:

- a) instalații și echipamente electrice defecte ori improvizate; b) receptori electrice lăsați sub tensiune, nesupravegheați;
- c) sisteme și mijloace de încălzire defecte, improvizate sau nesupravegheate;
- d) contactul materialelor combustibile cu cenușa, jarul și scânteele provenite de la sistemele de încălzire;
- e) jocul copiilor cu focul;
- f) fumatul în locuri cu pericol de incendiu;
- g) sudarea și alte lucrări cu foc deschis, fără respectarea regulilor și măsurilor specifice de P.S.I.;
- h) reacții chimice necontrolate, urmate de incendiu;
- i) folosirea de scule, dispozitive, utilaje și echipamente de lucru neadecvate, precum și executarea de operațiuni mecanice (polizare, rectificare, șlefuire etc.) în medii periculoase;
- j) neexecutarea, conform graficelor stabilite, a operațiunilor și lucrărilor de reparații și întreținere a mașinilor și aparatelor cu piese în mișcare;
- k) scurgeri (scăpări) de produse inflamabile;
- l) defecțiuni tehnice de construcții-montaj;
- m) defecțiuni tehnice de exploatare;
- n) nereguli organizatorice;
- o) explozie urmată de incendiu;
- p) trăsnet și alte fenomene naturale;
- q) acțiune intenționată ("arson");
- r) alte împrejurări.

Măsurile de apărare împotriva incendiilor, avute în vedere la determinarea riscului de incendiu existent, sunt cele destinate reducerii neutralizării și/sau eliminării factorilor de risc, respectiv pentru limitarea, localizarea și/sau lichidarea unui incendiu, în cazul în care acesta s-a produs.

Măsurile de apărare împotriva incendiilor se analizează și se stabilesc, după caz, pe baza prevederilor reglementărilor tehnice, normelor și dispozițiilor generale de P.S.I. și a celor specifice fiecărui domeniu de activitate, în corelare cu natura și cu nivelul riscurilor identificate.

Cuantificarea probabilității de inițiere a incendiilor se face prin valorificarea, cu metode specifice, a băncilor de date autorizate privind incendiile, probabilitatea exprimându-se prin numărul de evenimente produse într-un anumit interval de timp, considerat reprezentativ.

În absența unor bănci de date autorizate probabilitatea de producere a incendiilor se poate exprima printr-o estimare calitativă, potrivit următoarelor calificative asociate



evenimentelor respective:

- a) improbable;
- b) extrem de rare;
  
- c) rare;
  
- d) probabile, dar nu frecvente;
  
- e) frecvente.

Nivelul riscului de incendiu acceptat poate fi stabilit, după caz, de către:

- a) proiectanți, prin documentațiile tehnice elaborate;
- b) patron, prin strategia de apărare împotriva incendiilor, adoptată în interiorul unității sale;
- c) autoritățile abilitate să elaboreze și să emită reglementări tehnice în domeniul apărării împotriva incendiilor.

În situațiile în care riscul de incendiu existent depășește limitele de acceptabilitate stabilite, este obligatorie reducerea acestuia prin diminuarea probabilității de inițiere a incendiului și/sau a nivelului de gravitate a consecințelor, prin măsuri de prevenire (reducerea factorilor de risc), respectiv prin măsuri de limitare, localizare și lichidare a incendiului, precum și de limitare și înlăturare a consecințelor acestuia.

Controlul riscurilor de incendiu reprezintă ansamblul măsurilor tehnice și organizatorice destinate menținerii (reducerii) riscurilor în limitele de acceptabilitate stabilite. În ordinea adoptării lor măsurile sunt: stabilirea priorităților de acțiune, implementarea măsurilor de control, gestionarea și monitorizarea riscurilor.

Persoanele fizice și juridice care, potrivit legii, examinează sistemele constructive, dispozitivele, echipamentele și instalațiile tehnologice în vederea identificării, evaluării și controlului riscurilor de incendiu trebuie să fie calificate și atestate în acest sens, pe baza standardelor ocupaționale.

**Cauzele** cele mai frecvente care au generat incendii în ultimii ani au fost:

- instalații electrice defecte sau improvizate;
- foc deschis;
- coș de fum defect sau necurățat;
- fumat;
- jocul copiilor cu focul;
- acțiuni intenționate;
- mijloace de încălzire defecte, improvizate sau necurățate.

**Elementele principale vulnerabile:**

- anexele gospodărești
- spațiile de locuit sau de preparat hrana
- podurile și acoperișurile caselor
- bisericile
  
- agenți economici:

- stația

- punctele de desfacere a buteliilor de gaz metan.

- depozite de furaje: -

## **SECTIUNEA A 5-A**

### **Analiza riscurilor sociale**

Se pot produce evenimente sociale manifestate prin nemulțumiri ale populației ca urmare a creșterii prețurilor la produsele de strictă necesitate, creșterii impozitelor pe terenuri și locuințe, prețuri scăzute la produsele proprii ce urmează a fi comercializate.

#### **Elementele principale vulnerabile:**

Târgul și bazarul din - nu avem la nivel de comuna

Adunări cu ocazia unor zile festive - ziua

- sărbătoarea Salcâmului - luna mai

Hramurile bisericesti:

- 15 august

- 14 octombrie

- 26 octombrie

- 6 decembrie

**CLASIFICAREA LOCALITĂȚILOR, INSTITUȚIILOR, OPERATORILOR ECONOMICI  
DIN PUNCT DE VEDERE AL PROTECȚIEI CIVILE ÎN FUNCȚIE DE SITUAȚIILE DE RISCURI**

Nr. crt.	Clasificarea din punct de vedere al expunerii la												Obs.				
	Riscuri naturale						Riscuri tehnologice							Riscuri biologice			
	Cutremure	Alunecări și prăbușiri de teren	Inundații	Fenomene meteo periculoase (Secetă)	Avalanșe	Incendii de pădure	Accident chimic	Accident nuclear	Incendii de masă	Accidente grave pe căile de transport	Eșec al utilităților publice	Epidemii		Epizootii			

**LOCALITĂȚI**

1	c	at/pt	<b>Id</b>	s		ach	an	im	atp	eup	ed	<b>Ez</b>	
2	c	at/pt	<b>Id</b>	s		ach	an	im	atp	eup	ed	<b>Ez</b>	
3	c	at/pt	<b>Id</b>	s		ach	an	im	atp	eup	ed	ez	
4	c	at/pt	id	s		ach	an	im	atp	eup	ed	<b>Ez</b>	
5	c	at/pt	id	s		ach	an	im	atp	eup	ed	ez	
6	c	at/pt	id	s		<b>Ach</b>	an	im	atp	eup	ed	ez	
7	c	at/pt	id	s		ach	an	im	atp	eup	ed	ez	
8	c	at/pt	<b>Id</b>	s		ach	an	im	atp	eup	ed	ez	
9	c	at/pt	id	s		ach	an	im	atp	eup	ed	ez	

Nr. crt.	Clasificarea din punct de vedere al expunerii la													Obs.	
	Riscuri naturale						Riscuri tehnologice						Riscuri biologice		
	Cutremure	Alunecări și prăbușiri de teren	Inundații	Fenomene meteo periculoase (Secetă)	Avalanșe	Incendii de pădure	Accident chimic	Accident nuclear	Incendii de masă	Accidente grave pe căile de transport	Eșec al utilităților publice	Epidemii	Epizootii		

### INSTITUȚII

	Sediul primăriei	c	-	-	-	-	ach	an	-	-	eup	ed	-
	Școala	c	-	-	-	ach	an	-	-	-	eup	ed	-
	Școala	c	-	-	-	Ach	an	-	-	-	eup	ed	-
		c	-	-	-	ach	an	-	-	-	eup	ed	-
		c	-	-	-	ach	an	-	-	-	eup	ed	-
		c	-	-	-	ach	an	-	-	-	eup	ed	-
		c	-	-	-	ach	an	-	-	-	eup	ed	-
		c	-	-	-	ach	an	-	-	-	eup	ed	-
		c	-	-	-	ach	an	-	-	-	eup	ed	-



25		Butelii gaz metan	c						Ac			eup	
----	--	-------------------	---	--	--	--	--	--	----	--	--	-----	--

### AGENTI ECONOMICI

Nr. crt.	Localitatea	Instituția/agentul economic	Domeniul de activitate	Clasificarea din punct de vedere al expunerii la:												Obs.									
				Riscuri naturale						Riscuri tehnologice							Riscuri biologice								
				Cutremure	Alunecări și prăbușiri de teren	Inundații	Seceta	Avalanșe	Incendii de pădure	Accident chimic	Accident nuclear	Incendii de masă	Accidente grave pe căile de transport	Esec al utilităților publice	Epidemii		Epizootti								
26			Lacuri, vopsele	c								Ac													
27			Mase plastice	c								Ac													
28			Depozit mat. constr.	c																					
29			Butelii gaz metan	c								Ac													
30																									
31			Butelii gaz metan	c								Ac													
32			Butelii gaz metan	c								Ac													

**OBIECTIVE SURSĂ DE RISC**

INCENDII ȘI EXPLOZII

CHIMIC

BIOLOGIC

-

## CAPITOLUL IV Acoperirea riscurilor

### SECTIUNEA 1

#### Concepția desfășurării acțiunilor de protecție – intervenție

Activitatea de prevenire - domenii specifice:

- a) verificarea respectării actelor normative și a reglementărilor privind apărarea împotriva incendiilor și protecția civilă;
- b) identificarea și evaluarea riscurilor teritoriale din sectorul de competență;
- c) verificarea organizării activității privind identificarea și evaluarea riscurilor pe timpul exploatarea construcțiilor, instalațiilor și amenajărilor;
- d) verificarea aplicării concepției de apărare împotriva incendiilor și de protecție civilă în scopul menținerii riscurilor în limitele accesibile;
- e) controlul activităților care prezintă pericole de accidente majore;
- f) realizarea pregătirii și instruirii specifice a populației și salariaților, verificarea modului de asimilare de către aceștia a regulilor și măsurilor specifice, precum și a comportamentului în cazul unei situații de urgență.

Activitățile de prevenire în sectorul de competență se desfășoară:

- a) de două ori pe an, de regulă primăvara și toamna, la gospodăriile populației;
- b) premergător începerii anului școlar și sezonului rece, la unitățile de învățământ
- c) o dată pe an, la operatorii economici, cu care s-au încheiat contracte de intervenție;
- d) anterior și pe timpul adunărilor sau manifestărilor publice;
- e) la solicitarea operatorilor economici cu care s-au încheiat contracte de intervenție;
- f) pentru verificarea petițiilor cetățenilor în probleme privind situațiile de urgență, cu scopul de a face propuneri primarului pentru soluționarea acestora.

Evitarea manifestării riscurilor, reducerea frecvenței de producere a ori limitarea consecințelor acestora se realizează prin:

- 1) Monitorizarea permanentă a parametrilor meteo, hidrografici și transmiterea datelor către I.S.U. Neamt.
- 2) Activități preventive desfășurate, pe domenii de competență, de către persoanele specializate, conform planificărilor lunare sau la ordin. Activitățile preventive planificate, organizate și desfășurate în scopul acoperirii riscurilor sunt:
  - a) Controlul de prevenire - activitatea prin care se verifică modul de aplicare a prevederilor legale privind apărarea împotriva incendiilor și protecția civilă, precum și respectarea normelor specifice la proiectarea, executarea, recepția, autorizarea, exploatarea și postutilizarea construcțiilor/instalațiilor/amenajărilor de la instituțiile publice, operatori economici și locuințe ale populației.
  - b) Acordul pentru organizarea jocurilor de artificii.
  - c) Informarea populației și a diferitelor categorii socio - profesionale asupra:
    - prevederilor legale în domeniul apărării împotriva incendiilor și activității de protecție civilă;

- pericolelor potențiale de incendiu și dezastră și măsurilor specifice de prevenire a acestora, precum și a comportamentului adoptat în cazul situațiilor de urgență;



- pericolelor potențiale și a comportamentului de adoptat în cazul descoperirii de muniții neexplodate.

3) Executarea exercițiilor și aplicațiilor cu personalul care încadrează serviciul voluntar, pe obiective și tipuri de risc, precum și cu personalul din administrația publică locală și cu cel al instituțiilor subordonate.

## **SECTIUNEA A 2 - A**

### **Etapele de realizare a acțiunilor**

Desfășurarea intervenției cuprinde următoarele operațiuni principale:

- a) alarmarea forțelor pentru intervenție:
  - telefonic - în timpul programului de lucru - serviciul voluntar pentru situații de urgență - la sediul primăriei 0233764005
    - în afara orelor de program - prin Primarul comunei;
    - Inspectoratul pentru Situații de Urgență al Județului Neamț - 112.
  - acustic - prin sirena instalată în localitatea Bozieni ,
    - prin bătăi repetate în clopotele de la biserica din localitatea unde s-a produs evenimentul.
- b) anunțarea altor persoane cu atribuții în situații de urgență:
  - postul de poliție -0233 764015
  - dispensarul uman 0233 764029
  - electricianul de serviciu - 0233764005
- c) informarea primarului, viceprimarului și secretarului comunei despre situația creată;
- d) deplasarea la locul intervenției;
- e) transmiterea dispozițiilor preliminare de către șefii de echipe;
- f) recunoașterea, analiza situației, luarea deciziei și darea ordinului de intervenție;
- g) evacuarea, salvarea și protejarea persoanelor, animalelor și bunurilor;
- h) localizarea și limitarea efectelor evenimentului;
- i) înlăturarea unor efecte negative ale evenimentului;
- j) regruparea forțelor și mijloacelor după îndeplinirea misiunii;
- k) stabilirea cauzei producerii evenimentului și a condițiilor care au favorizat evoluția acestuia;
- l) întocmirea raportului de intervenție;
- m) retragerea forțelor și mijloacelor de la locul acțiunii în locul de dislocare permanentă;
- n) informarea factorilor de răspundere din cadrul primăriei și a Inspectoratului pentru Situații de Urgență al Județului Neamț despre situația produsă și măsurile luate;
- o) analiza intervențiilor și evidența măsurilor de prevenire necesare.

### **SECTIUNEA A 3 - A**

#### **Faze de urgență a acțiunilor**

- a) urgența I- asigurată de echipa de intervenție din localitatea în care s-a produs evenimentul cu sprijinul populației din zona;
- b) urgența a II- a - asigurată de subunitățile Inspectoratului pentru Situații de Urgență al județului Neamț;
- c) urgența a III - a - asigurată de două sau mai multe unități limitrofe;

### **SECTIUNEA A 4 - A**

#### **Acțiunile de protecție - intervenție**

Echipele specializate, în cooperare cu celelalte forțe participante, acționează conform domeniului lor de competență pentru:

- a) salvarea și protejarea oamenilor, animalelor și bunurilor materiale, evacuarea și transportul victimelor, cazarea sinistraților, aprovizionarea cu alimente, medicamente și materiale de prima necesitate;
- b) acordarea primului ajutor medical și participarea la evacuarea populației, instituțiilor publice și a operatorilor economici afectați;
- c) aplicarea măsurilor privind ordinea și siguranța publică pe timpul producerii situației de urgență;
- d) dirijarea și îndrumarea circulației pe direcțiile și în zonele stabilite ca accesibile;
- e) diminuarea și eliminarea avariilor la rețele și clădiri cu funcțiuni esențiale: sediul primăriei, dispensare, unități de învățământ, rezervoare de apă, căi de transport;
- f) limitarea proporțiilor situației de urgență produse și înlăturarea efectelor acestora cu forțele și mijloacele din dotare.

### **SECTIUNEA A 5 - A**

#### **Instruirea**

**Obiectivul fundamental** al pregătirii îl constituie formarea, perfecționarea și specializarea personalului cu atribuții în managementul și gestionarea situațiilor de urgență, operaționalizarea și creșterea capacității de intervenție a serviciului voluntar pentru situații de urgență, în vederea îndeplinirii misiunilor ce-i revin.

#### **Pregătirea serviciului voluntar**

Șeful serviciului și specialiștii pentru prevenire își vor perfecționa pregătirea pentru aplicarea măsurilor specifice de prevenire și întocmirea documentelor de conducere a acțiunilor de intervenție.

Șeful formațiunii și șefii echipelor specializate își vor dezvolta cunoștințele de specialitate și-și vor forma deprinderi metodice pentru a fi în măsură să organizeze și desfășoare cu competență pregătirea formațiunilor, folosind cu eficiență baza materială existentă, precum și pentru conducerea formațiunilor pe timpul intervenției.

Echipele de intervenție, indiferent de specialitate, își vor însuși cunoștințele prevăzute în programul de pregătire privind protecția împotriva incendiilor, atacurilor inamicului și a dezastrelor, regulile de comportare în situații de urgență, noțiunile de prim-ajutor și autoajutor sanitar, aparatura și tehnica din dotare și modul de întrebuințare a acesteia, metodele și procedeele de intervenție, de limitare și înlăturare a urmărilor dezastrelor sau atacurilor inamicului.

Pregătirea de specialitate se va executa prin cursuri, ședințe teoretic-aplicative, practic-demonstrative și prin participarea la exerciții și aplicații.

### **Pregătirea salariaților**

Salariații din primărie și din instituțiile subordonate Consiliului local realizează pregătirea prin instructaje și antrenamente de avertizare, alarmare, evacuare, adăpostire, prim ajutor etc., în funcție de tipurile de risc la care sunt expuși.

Categoriile de instructaje, principiile, modalitățile, cerințele și condițiile organizării activității de instruire sunt stabilite prin Ordinul ministrului administrației și internelor nr. 712/2005, modificat și completat de Ordinul ministrului administrației și internelor nr. 786/2005.

Antrenamentele se execută anual, cu durata de 30 min. - 1 oră

### **Pregătirea populației**

Urmărește cunoașterea regulilor de comportare în situații de urgență și în caz de conflict armat, a obligațiilor ce le revin pentru realizarea măsurilor de protecție individuală și colectivă, cunoașterea semnalelor de alarmare și a modului de comportare la introducerea lor. Se va pune accent pe cunoașterea și folosirea mijloacelor de protecție individuală și P.S.I., cunoașterea locurilor de adăpostire, a modului de amenajare a adăposturilor familiale și de comportare pe timpul ocupării lor, pe acordarea primului ajutor sanitar și autoajutorului în diverse situații și pe cunoașterea regulilor de comportare în caz de dezastre.

Populația se va pregăti prin participarea la exercițiile de alarmare publică, aplicații și exerciții de specialitate, prin intermediul mass-media și prin acțiunile organizațiilor neguvernamentale.

### **Pregătirea preșcolarilor și elevilor**

Urmărește cunoașterea regulilor de comportare în situații de urgență, a semnalelor de alarmare și acordarea primului ajutor sanitar și autoajutorului în diverse situații.

Răspunderea pentru organizarea și desfășurarea pregătirii revine conducerilor instituțiilor de învățământ.

Pregătirea se execută prin activități teoretic-aplicative, antrenamente și participarea la exerciții conduse de Inspectoratul pentru Situații de Urgență.

Pregătirea se desfășoară în orele de dirigenție, educație civică și de consiliere, în cadrul disciplinelor predate, funcție de specificul acestora și prin programele de activități extrașcolare astfel:

Preșcolari:

- Activități teoretic-aplicative, săptămânal (30 min - 1 oră)

- Un antrenament, lunar (30 min)

Elevi:

- În cadrul procesului instructiv-educativ (conform protocolului încheiat

între Inspectoratul pentru Situații de Urgență „Petrodava” al Județului Neamț și Inspectoratul Școlar)

- Un antrenament, semestrial (30 min - I oră)

#### SECTIUNEA A 6 - A

##### **Realizarea circuitului informațional - decizional și de cooperare**

Sistemul informațional - decizional cuprinde ansamblul subsistemelor destinate observării, detectării, culegerii și transmiterii informațiilor și a deciziilor de către factorii implicați în acțiunile de prevenire și gestionare a unei situații de urgență.

Informarea secretariatului tehnic permanent al Comitetului Județean pentru Situații de Urgență asupra locului producerii unei situații de urgență, evoluția acesteia, efectelor negative produse, precum și a măsurilor luate se realizează prin rapoarte operative.

**SCHEMA  
fluxului informațional pentru conducerea  
activității de intervenție**

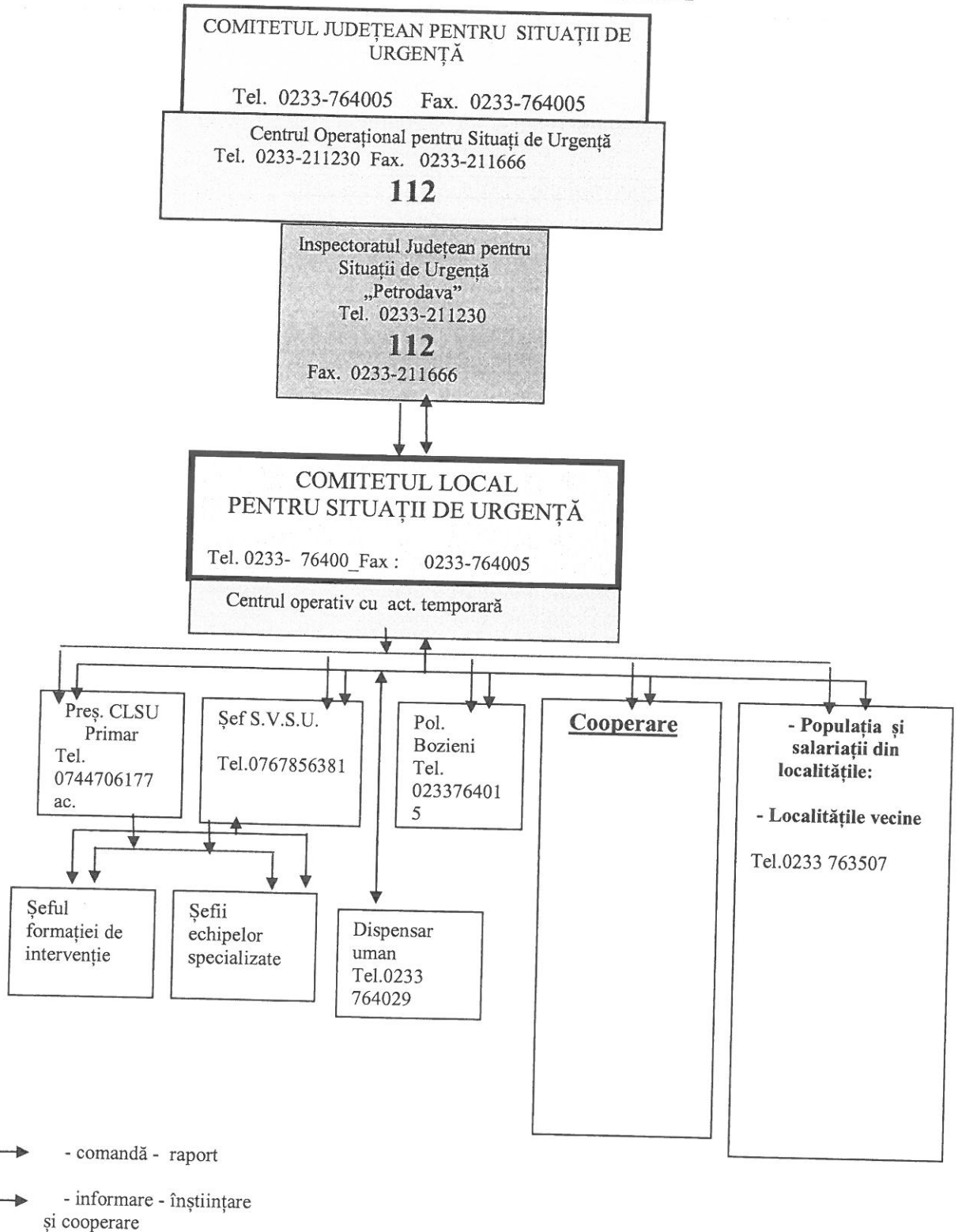

**CAPITOLUL V**  
**Resurse umane, materiale și financiare**

**RESURSE UMANE**

- Comitetul local pentru situații de urgență Bozieni
- Serviciul voluntar pentru situații de urgență Bozieni

**RESURSE MATERIALE**

A. MATERIALE COMUNE PENTRU TOATE SITUAȚIILE							
Nr. crt.	Denumirea mijloacelor și materialelor	U.M.	CANTITĂȚI			De unde se acoperă deficitul de mijloace și materiale	OBS.
			Necesar	Existent	De completat		
<b>TEHNICĂ AUTO</b>							
1	Autoturisme teren cu două diferențiale dotate cu stații emisie-recepție fixe	bc	1	0	1	Buget local	
2	Autobasculantă pentru transport materiale de intervenție	bc	1	0	1	Buget local	
3	Tractor articulat forestier (TAF)	bc	1	1	0	Buget local	
4	Buldoexcavator	bc	1	1	0		
5	Butoaie din tablă 100-200 l pt. utilaje de intervenție	bc	1	1	0	Buget local	
<b>MIJLOACE DE TRANSMISIE ȘI AVERTIZARE</b>							
6	Sirene, difuzoare pentru alarmă, inclusiv materiale necesare montării	bc	1	1	0	-	
7	Echipamente de prelucrare și transmisie automată a datelor	bc	1	1	0	-	
8	Radio telefoane fixe	bc	1	0	1	Buget local	
9	Radio telefoane portabile	bc	3	0	3	Buget local	
10	Telefoane mobile	bc	3	0	3	Buget local	
11	Aparate TV	bc	1	1	0	Buget local	
12	Aparate radio	bc	1	1	0	Buget local	
<b>MIJLOACE DE INTERVENȚIE</b>							
14	Cască de protecție	bc	10	10	10	Buget local	
15	Agregate pt. sudură electrică sau oxiacetilenică cu anexe	bc	1	1	0	Buget local	
16	Grup electrogen cu anexe pt. iluminat	bc	1	1	0	Buget local	
17	Reflectoare, cablu pentru iluminat, becuri, fasunguri, întrerupătoare etc.	bc	10	0	10	Buget local	
Nr. crt.	Denumirea mijloacelor și materialelor	U.M.	CANTITĂȚI			De unde se acoperă deficitul de mijloace și materiale	Obs
			Necesar	Existent	De completat		
18	Motocositori (multifuncționale)	bc	1	0	1	Buget local	
19	Lanterne (baterii, becuri de rezervă)	bc	0	0	0	-	
20	Felinare (făclii)	bc	1	0	1	Buget local	
21	Bidoane / canistre 10-20 l pt. petrol	bc	6	6	0	Buget local	
22	Petrol lampant	l	0	0	0	Buget local	
23	Găleți pentru apă	bc	20	20	0	Buget local	
24	Căni pentru apă (5 căni/găleată)	bc	30	10	20	Buget local	
25	Targă	bc	1	1	0	Buget local	
26	Trusă medicală de prim ajutor	bc	1	1	0	Buget local	
27	Frigidere 240 l	bc	1	1	0	-	

28	Aparat foto	bc	1	0	1	-
29	Camere video, aparat video	bc	1	0	1	-
30	Corturi impermeabile	bc	0	0	0	Buget local
31	Paturi de fier, lemn sau pliante	bc	2	0	2	Buget local
32	Saltele	bc	10	0	10	Buget local
33	Perne	bc	10	0	10	Buget local
34	Fete perne	bc	10	0	10	Buget local
35	Cearceafuri plic și pat	bc	10	0	10	Buget local
36	Pături	bc	10	0	10	Buget local

### B. INUNDAȚII

#### MATERIALE DE APĂRARE

1	Snopi fascine d =30 cm, L=3-4 m	bc.	300	100	200	Buget local
2	Pari din lemn rotund c.r. esența tare d=8-12 cm, L=1-3 m.	bc	300	100	200	Buget local
3	Dulapi + palplanșe h=5 cm , L=4 m, l=20-25 cm.	mc	6.0	0	6.0	Buget local
4	Cozi de lemn pt. unelte (rezervă)	bc	8	5	3	Buget local
5	Sârmă neagră d=2-4 mm	kg	60.0	0	60.0	Buget local
6	Saci de 50 - 80 cm. pt. pământ din cânepă, iută, polietilenă	bc	300	200	100	Buget local
7	Sfoară legat saci (0,5 m / sac)	kg	3.0	3.0	3.0	Buget local
8	Funii subțiri pt. asigurarea oamenilor d=10-15 mm	kg	3.0	0	3.0	Buget local
9	Piatră brută (blocuri 15 - 30 cm), blocuri beton : 200 - 1000 kg/bc	mc	90.0	0	90.0	Buget local

#### MIJLOACE DE INTERVENȚIE

10	Lopeți cu cozi	bc	15	10	5	Buget local
11	Cazmale (hârlețe) cu cozi	bc	15	10	5	Buget local
12	Târâcoape cu cozi	bc	3	3	0	Buget local
13	Sape cu cozi	bc	3	0	3	Buget local
14	Furci de fier sau cângi de fier cu cozi	bc	8	8	0	Buget local
15	Maiuri pentru compactat pământ (din lemn sau metal); maiuri pt. bătut pari	bc	30	0	30	Buget local
16	Barde ptr. cioplit și topoare	bc	6	5	1	Buget local
17	Pile diferite	bc	3	0	3	Buget local
18	Fierăstraie mecanice (drujbe)	bc	3	2	3	Buget local
19	Cuțitoaie pentru cioplit	bc	3	0	3	Buget local
20	Dălți pentru lemn	bc	3	0	3	Buget local

Nr. crt.	Denumirea mijloacelor și materialelor	U.M	CANTITĂȚI			De unde se acoperă deficitul de mijloace și materiale
			Necesar	Existent	De completat	

#### MIJLOACE DE CALCUL, MĂSURARE

21	Pluviometre	bc	1	0	1	Buget local
22	Ruletă 20 - 50 m	bc	2	2	0	-

#### MIJLOACE FIXE DIVERSE

23	Motopompe cu anexe și 500 m conductă sau furtun	bc	1	1	0	Buget local
----	---	----	---	---	---	-------------

#### ECHIPAMENTE DE SIGURANȚĂ, PROTECȚIE ȘI CAZARMAMENT

24	Cizme cauciuc	per	10	15	0	Buget local
25	Mantale de ploaie cu glugi (pelerine)	bc	10	0	10	Buget local
26	Centuri, veste și colaci salvare	bc	10	0	10	Buget local

Notă - calculul s-a efectuat pentru 30 km cursuri de apă.

### C. INCENDII

1	PICHETE P.S.I. = 9 - ECHIPATE CU:					
	Stingător P6	bc	18	18	0	Buget local
	Găleată tablă	bc	36	20	16	Buget local

Târâncop	bc	9	2	7	Buget local
Lopată	bc	18	5	13	Buget local
Rangă	bc	18	0	18	Buget local
Topor târâncop	bc	9	5	4	Buget local
Cange	bc	18	5	13	Buget local
2 Vopsea roșie	kg	5	0	5	Buget local
3 Diluant	kg	2	2	0	Buget local
4 Pensulă	bc	3	3	0	Buget local
5 Stîngător (primărie,școli)	bc	26	10	16	Buget local
<b>D. ACCIDENT CHIMIC SAU BIOLOGIC</b>					
1 Măști contra gazelor	bc	5	0	5	Buget local
2 Complete de protecție	bc	5	0	5	Buget local
3 Pachet de decontaminare ind.	bc	5	0	5	Buget local
4 Detector substanțe toxice	bc	1	0	1	Buget local
<b>E. EPIZOOTII</b>					
1 Decontaminol	bc	10	1	10	Buget local
2 Covoraș pt. dezinfecții	bc	10	1	10	Buget local
3 Combinoane	bc	10	0	10	Buget local
4 Mască	bc	10	10	10	Buget local
5 Bonetă	bc	10	10	10	Buget local
6 Acoperitor încălțăminte	bc	10	0	10	Buget local

## RESURSE FINANCIARE

Alocarea resurselor financiare necesare desfășurării activității de analiză și acoperire a riscurilor se realizează prin planul de asigurare elaborat de Comitetul Local pentru Situații de Urgență și se prevede, anual, în bugetul propriu.

## CAPITOLUL VI Logistica acțiunilor

Cuprinde asigurarea fondurilor, mijloacelor, bunurilor de consum și serviciilor necesare în cantitățile și în locurile prevăzute în Planurile de intervenție.

### Asigurarea materială

Logistica acțiunilor de pregătire teoretică și practică, de prevenire și gestionare a situațiilor de urgență se asigură de Comitetul Local pentru Situații de Urgență.

Personalul serviciului voluntar are obligația să poarte uniformă, echipament de protecție și însemne distinctive care sunt asigurate gratuit de Consiliul local.

Pe timpul intervenției personalului serviciului voluntar i se asigură antidot adecvat naturii mediului de lucru.

În cazul operațiunilor de lungă durată li se asigură hrană gratuit, în echivalentul a cel puțin 2.000 calorii, obligația revenind Consiliului local.

**Asigurarea medicală** se va realiza cu prioritate pentru acordarea primului ajutor persoanelor cu arsuri grave, celor aflate în stare de șoc și a celor intoxicate. Asistența medicală se va asigura de către personalul medical de pe plan local și de către medicii de familie.

Pentru personalul voluntar este obligatorie asigurarea acestuia la o societate de asigurări pentru cazuri de boală profesională, accident ori deces produse în timpul sau din cauza îndeplinirii atribuțiilor pe timpul intervențiilor, concursurilor profesionale, antrenamentelor ori altor misiuni specifice.



LISTA  
 AUTORITĂȚILOR ȘI FACTORILOR CARE AU RESPONSABILITĂȚI ÎN  
 ANALIZA ȘI ACOPERIREA RISCURILOR  
 ÎN COMUNA

Nr. crt.	Denumire autoritate	Coordonate autoritate	Persoană de contact	Atribuții în PARR, conform fișei nr.
1	Primar	Loc. Cuci Tel : 0233764003 Fax : 0233764003 e-mail :primariacomunabozieni@yahoo.com	Primar Grumezescu Doinel Tel. Serviciu 0233/764003	Fișa nr.1
			Viceprimar Arghiropol Danut Tel. Mobil 0742367929	Preia atribuțiile primarului, în lipsa acestuia, conform Fișei nr.1
			Șef S.V.S.U.Grumezescu Florin Tel. 0767856381	Fișa nr.2
2	Dispensarul uman	Loc Bozieni Tel 0233764029	Medic Baghiu Mihaela Tel acasă 0233764029	Fișa nr. 3
3	Postul de poliție	Loc. Bozieni Tel 0233764015	Șef de post Cărpuşcă Petru	Fișa nr.4
4	Școala	Loc Bozieni Tel. 0233764105	Director Murariu Maria Tel 0741382699	Fișa nr.5
5	Școala	Loc. Cuci Tel. 0233764105	Director Murariu Maria Tel 0741382699	Fișa nr.6

ATRIBUȚIILE  
AUTORITĂȚILOR ȘI RESPONSABILILOR CUPRINȘI ÎN PLANUL DE ANALIZĂ  
ȘI ACOPERIRE A RISCURILOR

AUTORITATEA : Primar		Fișa nr. 1
<b>I.- GESTIONAREA RISCURILOR</b>		
a) monitorizarea parametrilor meteo, de mediu, hidrografici, și transmiterea datelor la autoritățile competente.	<p>Se observă:</p> <ul style="list-style-type: none"> <li>- cotele apei râului la primirea Bozieni atenționărilor meteo ; se informează SGA și ISU Neamț.</li> <li>- evoluția fenomenului de secetă ; se informează ISU Neamț</li> </ul> <p>Se întocmesc și se înaintează zilnic rapoarte operative către I.S.U.</p>	
b) controlul preventiv pe domenii de competență	<p>Cotroalele se execută de către șeful S.V.S.U. și specialiștii pentru prevenire astfel :</p> <ul style="list-style-type: none"> <li>- la gospodăriile populației - de doua ori pe an, de regulă primăvara și toamna</li> <li>- la unitățile de învățământ - premergător începerii anului școlar și semestrial</li> <li>- la instituțiile publice din subordinea consiliului local - o data pe an</li> <li>- la operatorii economici - la solicitarea conducătorilor acestora cu care s-au încheiat contracte de intervenție</li> <li>- pentru verificarea petițiilor cetățenilor.</li> </ul> <p>Controalele se execută pe baza Graficului de control întocmit de șeful serviciului. La finalizare se întocmește <i>Notă de control</i>.</p>	
c) informarea preventivă a populației și angajaților asupra pericolelor specifice din sectorul de competență și asupra comportamentului de adoptat în cazul manifestării unui pericol.	<p>Informarea se execută pe baza <i>Graficului de informare publică</i> astfel:</p> <ul style="list-style-type: none"> <li>- cu ocazia unor adunări ale cetățenilor pe sate ;</li> <li>- înaintea și pe timpul desfășurării unor activități tradiționale sau cultural - sportive ;</li> <li>- cu ocazia controalelor și exercițiilor de alarmare</li> <li>- prin preoții parohi, la sfârșitul slujbelor religioase.</li> </ul>	

d) exerciții de intervenție și evacuare	<p>Se efectuează :</p> <ul style="list-style-type: none"> <li>- planificat, pe bază de grafic, cu toți salariații din primărie, semestrial o dată cu efectuarea instructajelor ;</li> <li>- inopinat, de către primar sau autoritățile de control ;</li> <li>- trimestrial, pe obiective, cu personalul serviciului voluntar, la ședințele de pregătire.</li> </ul>
<b>II- RESURSE NECESARE</b>	
a) monitorizarea parametrilor meteo, de mediu, hidrografici și transmiterea datelor la autoritățile competente.	<ul style="list-style-type: none"> <li>- Nivelmetru - pod peste râul</li> <li>- Registru cu rapoarte operative.</li> </ul>
b) controlul preventiv pe domenii de competență	<ul style="list-style-type: none"> <li>- Grafic de control</li> <li>- Carnete cu constatările rezultate din control</li> <li>- Registru cu note de control</li> </ul>
c) informarea preventivă a populației și angajaților asupra pericolelor specifice din sectorul de competență și asupra comportamentului de adoptat în cazul manifestării unui pericol.	<ul style="list-style-type: none"> <li>- Materiale informative pentru afișierele stradale și pentru preoții parohi.</li> </ul>
d) exerciții de intervenție și evacuare	<ul style="list-style-type: none"> <li>- Planuri de intervenție</li> <li>- Planuri de evacuare</li> </ul>
<b>III. - INTERVENȚIE</b>	
a. - alarmare	<ul style="list-style-type: none"> <li>- asigură realizarea și menținerea în stare de funcționare a sistemelor de anunțare și alarmare ;</li> <li>- la producerea unei situații de urgență dispune punerea în funcțiune a sirenei de alarmare și a celorlalte mijloace stabilite prin plan;</li> <li>- ia măsuri de înștiințare a șefului de serviciu pentru situații de urgență și a altor angajați ai primăriei, în funcție de situația produsă ;</li> <li>- ia măsuri pentru avertizarea populației, instituțiilor și agenților economici din zonele de pericol ;</li> <li>- urmărește punerea în aplicare a sistemului de anunțare și aducere la sediul primăriei a membrilor Comitetului Local pentru Situații de Urgență și ai Comitetului Operativ cu Activitate Temporară în funcție de evoluția situației;</li> <li>- urmărește aducerea la locul intervenției, în timpii planificați, a echipelor specializate cu</li> </ul>

	mijloacele și echipamentele necesare conform situației produse.
b.- acțiuni de căutare/salvare	- asigură, prin echipele specializate pe domenii, căutarea și salvarea persoanelor și animalelor periclitate de situația de urgență ; - ia măsuri de salvare a bunurilor populației, a valorilor materiale și culturale importante din zonele periclitate ;
c. - asistență medicală	- ia legătura cu personalul medical de la cabinetele medicale din cadrul dispensarului pentru acordarea primului ajutor persoanelor rănite ; - stabilește măsuri pentru transportul la Spitalul Județean a persoanelor grav rănite sau intoxicate ;
d. - acțiuni de limitare a consecințelor unui pericol	- în caz de incendiu - izolarea obiectivului incendiat pentru limitarea extinderii acestuia în vecinătăți sau la alte obiective ; - la inundații - intervenția cu utilaje și mijloace improvizate pentru evitarea revărsărilor cursurilor de apă la obiective sau la gospodăriile populației ; - în caz de epidemii, epizootii - izolarea persoanelor și zonelor afectate cu stabilirea măsurilor stricte de acces. - în caz de accidente grave pe căile de transport sau accidente chimice - la măsuri, cu ajutorul organelor de poliție, pentru delimitarea zonei de interdicție a accesului și devierea circulației pe alte rute ocolitoare.

**ATRIBUȚIILE  
AUTORITĂȚILOR ȘI RESPONSABILILOR CUPRINȘI ÎN PLANUL DE ANALIZĂ  
ȘI ACOPERIRE A RISCURILOR**

AUTORITATEA : Dispensarul uman

Fișa nr. 3

I.-GESTIONAREA RISCURILOR	
a) monitorizarea situației medicale	Se observă: - cazurile de îmbolnăviri care ar putea produce epidemii în rândul populației îndeosebi la școli și comunitățile de rromi ; - calitatea apei potabile pe timpul inundațiilor.
b) controlul preventiv pe domenii de competență	Cotroalele se execută de către personalul medical, îndeosebi cel cu atribuții în activitatea de prevenire, astfel: - cu ocazia vaccinărilor populației ; - la unitățile de învățământ - la începerea anului școlar și ori decâte ori se constată cazuri de îmbolnăviri grave cu pericol de epidemie ; - la operatorii economici - la solicitarea conducătorilor acestora.
c) informarea preventivă a populației și angajaților asupra pericolelor specifice din sectorul de competență și asupra comportamentului de adoptat în cazul manifestării unui pericol.	Informarea se execută astfel: - cu ocazia consultațiilor medicale și a asistenței medicale la domiciliu ; - cu ocazia unor adunări ale cetățenilor pe sate ; - înaintea și pe timpul desfășurării unor activități traditionale sau cultural - sportive ;
d) exerciții de intervenție și evacuare	Se efectuează : - cu tot personalul, semestrial o data cu efectuarea instructajelor, coordonate de șeful S.V.S.U.
II.- RESURSE NECESARE	
a) controlul preventiv	- Grafic de control - Registru cu note de control
c) informarea preventivă a populației și angajaților asupra pericolelor specifice din sectorul de competență și asupra comportamentului de adoptat în cazul manifestării unui pericol.	- Materiale informative pentru afișierele de la dispensar și cele stradale.

d) exerciții de intervenție și evacuare	- Planul de intervenție - Planul de evacuare
III. - INTERVENȚIE	
a. - alarmare	- asigură realizarea și menținerea în stare de funcționare a mijloacelor de anunțare și alarmare ; - ia măsuri de înștiințare a personalului din subordine și de aducerea acestuia la sediul dispensarului ; - ia măsuri pentru avertizarea populației, instituțiilor și agenților economici din zonele de pericol ; - conduce activitatea de deplasare la locul solicitat pentru intervenție, cu mijloacele și echipamentele necesare conform situației produse.
b. - acțiuni de căutare/salvare	- asigură căutarea și salvarea persoanelor și animalelor periclitare de situația de urgență ;
c. - asistență medicală	- ia măsuri pentru transportul la Spitalul Județean a persoanelor grav rănite sau intoxicate, pe baza unei planificări pe urgențe ;
d. - acțiuni de limitare a consecințelor unui pericol	- în caz de epidemii, epizootii - izolarea persoanelor și zonelor afectate cu stabilirea măsurilor stricte de acces.

**ATRIBUȚIILE**  
**AUTORITĂȚILOR ȘI RESPONSABILITĂȚILOR CUPRINȘI ÎN PLANUL DE ANALIZĂ**  
**ȘI ACOPEIRIRE A RISCURILOR**

AUTORITATEA : Postul de poliție		Fișa nr. 4
<b>I.-GESTIONAREA RISCURILOR,</b>		
a) monitorizarea activităților	Se observă: - activitatea cetățenilor cu ocazia unor sărbători tradiționale, creștinești, întruniri ale cetățenilor sau manifestări cultural - sportive;	
b) controlul preventiv	- se execută conform graficului de planificare pe plan local ; - inopinat.	
c) informarea preventivă a populației și angajaților asupra pericolelor specifice din sectorul de competență și asupra comportamentului de adoptat în cazul manifestării unui pericol.	Informarea se execută pe baza Graficului de informare publică astfel: - cu ocazia unor adunări ale cetățenilor pe sate ; - înaintea și pe timpul desfășurării unor activități tradiționale sau cultural - sportive ; - cu ocazia controalelor și exercițiilor de alarmare - prin preoții parohi, la sfârșitul slujbelor religioase.	
<b>II- RESURSE NECESARE</b>		
a) controlul preventiv pe domenii de competență	- Grafic de control - Carnete cu constatările rezultate din control - Registru cu note de control	
b) informarea preventivă a populației și angajaților asupra pericolelor specifice din sectorul de competență și asupra comportamentului de adoptat în cazul manifestării unui pericol.	- Materiale informative pentru afișierele stradale și la postul de poliție.	
d) exerciții de intervenție și evacuare	- Planuri de intervenție - Planuri de evacuare	
<b>III. - INTERVENTIE</b>		
a. - alarmare	- ia măsuri de înștiințare a șefului de serviciu pentru situații de urgență și a altor angajați ai primăriei, în funcție de situația produsă ; - ia măsuri pentru avertizarea populației,	

	<p>Instituțiilor și agenților economici din zonele de pericol ;</p> <p>- anunță personalul din subordine și urmărește aducerea acestuia la locul intervenției, în timpii planificați.</p>
<p>b. - acțiuni de limitare a consecințelor unui pericol</p>	<p>- în toate situațiile de urgență la măsuri pentru menținerea ordinii publice, dirijarea circulației, paza bunurilor populației afectate de calamități și împiedică producerea unor acțiuni antisociale</p>



**ATRIBUȚIILE  
AUTORITĂȚILOR ȘI RESPONSABILILOR CUPRINȘI ÎN PLANUL DE ANALIZĂ  
ȘI ACOPERIRE A RISCURILOR**

AUTORITATEA : Școala generală		Fișa nr. 5
<b>I.-GESTIONAREA RISCURILOR</b>		
a) Monitorizarea activităților	Se observă: - comportamentul elevilor pentru evitarea producerii, din joacă sau neglijență, a unor situații de urgență.	
b) controlul preventiv	Cotroalele se execută : - premergător începerii anului școlar și semestrial - cu ocazia antrenamentelor de evacuare	
c) informarea preventivă a elevilor și angajaților asupra pericolelor specifice și asupra comportamentului de adoptat în cazul manifestării unui pericol.	Informarea se execută : - la orele de dirigenție ; - înaintea și pe timpul desfășurării unor activități culturale - sportive ; - cu ocazia controalelor și exercițiilor de alarmare - la orice altă activitate care ar putea genera situații de urgență : sărbători religioase, tabere, concursuri, lucrul cu foc deschis, folosirea focurilor artizanale și artificierilor, activități în laboratoare școlare, lucrul în laboratoare de informatică.	
d) exerciții de intervenție și evacuare	Se efectuează : - planificat, pe bază de grafic, cu toți salariații și elevii, semestrial o data cu efectuarea instructajelor ; - inopinat, de către conducătorul instituției sau autoritățile de control ;	
<b>II- RESURSE NECESARE</b>		
a) monitorizarea		
b) controlul preventiv pe domenii de competență	- Grafic de control - Registru cu note de control	
c) informarea preventivă a elevilor și angajaților asupra pericolelor specifice din sectorul de competență și asupra	- Materiale informative pentru afișierele stradale și în școlile subordonate	

comportamentului de adoptat în cazul manifestării unui pericol.	
d) exerciții de intervenție și evacuare	- Planul de intervenție - Planul de evacuare
III. - INTERVENȚIE	
a. - alarmare	- asigură realizarea și menținerea în stare de funcționare a sistemelor de anunțare și alarmare ; - la producerea unei situații de urgență dispune punerea în funcțiune a mijloacelor stabilite prin plan; - ia măsuri de înștiințare a șefului de serviciu pentru situații de urgență și a altor angajați ai primăriei, în funcție de situația produsă ; - coordonează activitatea de evacuare a clădirii, verificarea prezenței pe clase, prevenirea panicii.
b. - acțiuni de căutare/salvare	- conduce căutarea și salvarea persoanelor periclitate de situația de urgență ; - la măsuri de salvare a bunurilor din școală, a valorilor materiale și culturale importante din zonele periclitate ;
c. - asistență medicală	- ia legătura cu personalul medical de la cabinetele medicale din cadrul dispensarului pentru acordarea primului ajutor persoanelor rănite ; - stabilește măsuri pentru transportul la Spitalul Județean a persoanelor grav rănite sau intoxicate ;
d. - acțiuni de limitare a consecințelor unui pericol	- în caz de incendiu - izolarea obiectivului incendiat pentru limitarea extinderii acestuia în vecinătăți sau la alte obiective ; - în caz de epidemii - izolarea persoanelor și zonelor afectate cu stabilirea măsurilor stricte de acces. - în caz de accidente grave pe căile de transport sau accidente chimice - ia măsuri, cu ajutorul organelor de poliție, pentru delimitarea zonei de interdicție a accesului și devierea circulației pe alte rute ocolitoare.

Intocmit,  
Sef S.V.S.U.  
Florin Grumezescu

Beneficiar:	COMUNA BOZIENI, JUDETUL NEAMT
Proiectant	AQUA PROJECT S.R.L.

**DEVIZUL GENERAL - TOTALIZATOR**  
**al obiectivului de investiții**

Modernizare Str. Eternitatii în comuna Bozieni, județul Neamț

Curs (BCE) EURO (RON) la data: 01.01.2018 1 euro=4.6585

		Valori în ~ LEI ~		
Nr. crt.	Denumirea capitolelor și subcapitolelor de cheltuieli	Valoare (fără TVA)	TVA	Valoare cu TVA
		lei	lei	lei
1	2	3	4	5
<b>CAPITOLUL 1 Cheltuieli pentru obținerea și amenajarea terenului</b>				
1.1	Obținerea terenului	0.00	0.00	0.00
1.2	Amenajarea terenului	0.00	0.00	0.00
1.3	Amenajări pentru protecția mediului și aducerea terenului la starea inițială	0.00	0.00	0.00
1.4	Cheltuieli pentru relocarea/protecția utilităților	-	-	-
<b>Total capitol 1</b>		<b>0.00</b>	<b>0.00</b>	<b>0.00</b>
<b>CAPITOLUL 2 Cheltuieli pentru asigurarea utilităților necesare obiectivului de investiții</b>				
<b>Total capitol 2</b>		<b>0.00</b>	<b>0.00</b>	<b>0.00</b>
<b>CAPITOLUL 3 Cheltuieli pentru proiectare și asistență tehnică</b>				
3.1	Studii	507.78	96.48	604.26
3.1.1	Studii de teren	507.78	96.48	604.26
3.1.2	Raport privind impactul asupra mediului	0.00	0.00	0.00
3.1.3	Alte studii specifice	0.00	0.00	0.00
3.2	Documentații-suport și cheltuieli pentru obținerea de avize, acorduri și autorizații	456.53	86.74	543.27
3.3	Expertizare tehnică	391.30	74.35	465.65
3.4	Certificarea performanței energetice și auditul energetic al clădirilor	0.00	0.00	0.00
3.5	Proiectare	12,741.00	2,420.79	15,161.79
3.5.1	Temă de proiectare	0.00	0.00	0.00
3.5.2	Studiu de fezabilitate	0.00	0.00	0.00
3.5.3	Studiu de fezabilitate/documentație de avizare a lucrărilor de intervenții și deviz general	5,660.08	1,075.42	6,735.50

3.5.4	Documentațiile tehnice necesare în vederea obținerii avizelor/acordurilor/autorizațiilor	0.00	0.00	0.00
3.5.5	Verificarea tehnică de calitate a proiectului tehnic și a detaliilor de execuție	526.41	100.02	626.43
3.5.6	Proiect tehnic și detalii de execuție	6,554.51	1,245.36	7,799.87
3.6	Organizarea procedurilor de achiziție	0.00	0.00	0.00
3.7	Consultanță	6,056.05	1,150.65	7,206.70
3.7.1	Managementul de proiect pentru obiectivul de investiții	6,056.05	1,150.65	7,206.70
3.7.2	Auditul financiar	0.00	0.00	0.00
3.8	Asistență tehnică	6,233.08	1,184.29	7,417.37
3.8.1	Asistență tehnică din partea proiectantului	2,184.84	415.12	2,599.96
3.8.1.1	pe perioada de execuție a lucrărilor	1,309.04	248.72	1,557.76
3.8.1.2	pentru participarea proiectantului la fazele incluse în programul de control al lucrărilor de execuție, avizat de către Inspectoratul de Stat în Construcții	875.80	166.40	1,042.20
3.8.2	Dirigenție de șantier	4,048.24	769.17	4,817.41
<b>Total capitol 3</b>		<b>26,385.74</b>	<b>5,013.29</b>	<b>31,399.03</b>
<b>CAPITOLUL 4 Cheltuieli pentru investiția de bază</b>				
4.1	Construcții și instalații	436,906.74	83,012.28	519,919.02
4.1.8	STR. ETERNITATII, L=620	436,906.74	83,012.28	519,919.02
4.2	Montaj utilaje, echipamente tehnologice și funcționale	0.00	0.00	0.00
4.3	Utilaje, echipamente tehnologice și funcționale care necesită montaj	0.00	0.00	0.00
4.4	Utilaje, echipamente tehnologice și funcționale care nu necesită montaj și echipamente de transport	0.00	0.00	0.00
4.5	Dotări	0.00	0.00	0.00
4.6	Active necorporale	0.00	0.00	0.00

<b>Total capitol 4</b>		<b>436,906.74</b>	<b>83,012.28</b>	<b>519,919.02</b>
<b>CAPITOLUL 5 Alte cheltuieli</b>				
5.1	Organizare de șantier	1,309.04	248.72	1,557.76
5.1.1	Lucrări de construcții și instalații aferente organizării de șantier	1,309.04	248.72	1,557.76
5.1.2	Cheltuieli conexe organizării șantierului	0.00	0.00	0.00
5.2	Comisioane, cote, taxe, costul creditului	4,807.57	913.44	5,721.01
5.2.1	Comisiunile și dobânzile aferente creditului băncii finanțatoare	0.00	0.00	0
5.2.2	Cota aferentă ISC pentru controlul calității lucrărilor de construcții	437.89	83.20	521.09
5.2.3	Cota aferentă ISC pentru controlul statului în amenajarea teritoriului, urbanism și pentru	2,184.84	415.12	2,599.96
5.2.4	Cota aferentă Casei Sociale a Constructorilor - CSC	2,184.84	415.12	2,599.96
5.2.5	Taxe pentru acorduri, avize conforme și autorizația de construire/desființare	0.00	0.00	0.00
5.3	Cheltuieli diverse și neprevăzute	0.00	0.00	0.00
5.4	Cheltuieli pentru informare și publicitate	0.00	0.00	0.00
<b>Total capitol 5</b>		<b>6,116.61</b>	<b>1,162.16</b>	<b>7,278.77</b>
<b>CAPITOLUL 6 Cheltuieli pentru probe tehnologice și teste</b>				
6.1	Pregătirea personalului de exploatare	0.00	0.00	0.00
6.2	Probe tehnologice și teste	0.00	0.00	0.00
<b>Total capitol 6</b>		<b>0.00</b>	<b>0.00</b>	<b>0.00</b>
<b>TOTAL GENERAL</b>		<b>469,409.09</b>	<b>89,187.73</b>	<b>558,596.07</b>
<b>din care: C + M (1.2 + 1.3 + 1.4 + 2 + 4.1 + 4.2 + 5.1.1)</b>		<b>438,215.78</b>	<b>83,261.00</b>	<b>521,476.78</b>

Beneficiar,  
COMUNA BOZIENI

Intocmit,  
Ing. Lupu Marius Catalin

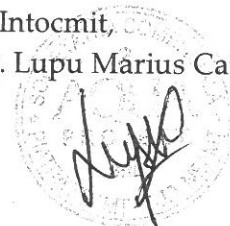

Beneficiar:	COMUNA BOZIENI, JUDETUL NEAMT
Proiectant	AQUA PROJECT S.R.L.

**DEVIZUL GENERAL - ELIGIBIL  
al obiectivului de investiții**

Modernizare Str. Eternitatii in comuna Bozieni, judetul Neamt

Curs (BCE) EURO (RON) la data: 01.01.2018 1 euro=4.6585

		Valori în ~ LEI ~		
Nr. crt.	Denumirea capitolelor și subcapitolelor de cheltuieli	Valoare (fără TVA)	TVA	Valoare cu TVA
		lei	lei	lei
1	2	3	4	5
<b>CAPITOLUL 1 Cheltuieli pentru obținerea și amenajarea terenului</b>				
1.1	Obținerea terenului	0.00	0.00	0.00
1.2	Amenajarea terenului	0.00	0.00	0.00
1.3	Amenajări pentru protecția mediului și aducerea terenului la starea inițială	0.00	0.00	0.00
1.4	Cheltuieli pentru relocarea/protecția utilităților	-	-	-
<b>Total capitol 1</b>		<b>0.00</b>	<b>0.00</b>	<b>0.00</b>
<b>CAPITOLUL 2 Cheltuieli pentru asigurarea utilităților necesare obiectivului de investiții</b>				
<b>Total capitol 2</b>		<b>0.00</b>	<b>0.00</b>	<b>0.00</b>
<b>CAPITOLUL 3 Cheltuieli pentru proiectare și asistență tehnică</b>				
3.1	Studii	0.00	0.00	0.00
3.1.1	Studii de teren	0.00	0.00	0.00
3.1.2	Raport privind impactul asupra mediului	0.00	0.00	0.00
3.1.3	Alte studii specifice	0.00	0.00	0.00
3.2	Documentații-suport și cheltuieli pentru obținerea de avize, acorduri și autorizații	0.00	0.00	0.00
3.3	Expertizare tehnică	0.00	0.00	0.00
3.4	Certificarea performanței energetice și auditul energetic al clădirilor	0.00	0.00	0.00
3.5	Proiectare	0.00	0.00	0.00
3.5.1	Temă de proiectare	0.00	0.00	0.00
3.5.2	Studiu de fezabilitate	0.00	0.00	0.00
3.5.3	Studiu de fezabilitate/documentație de avizare a lucrărilor de intervenții și deviz general	0.00	0.00	0.00

3.5.4	Documentațiile tehnice necesare în vederea obținerii avizelor/acordurilor/autorizațiilor	0.00	0.00	0.00
3.5.5	Verificarea tehnică de calitate a proiectului tehnic și a detaliilor de execuție	0.00	0.00	0.00
3.5.6	Proiect tehnic și detalii de execuție	0.00	0.00	0.00
3.6	Organizarea procedurilor de achiziție	0.00	0.00	0.00
3.7	Consultanță	0.00	0.00	0.00
3.7.1	Managementul de proiect pentru obiectivul de investiții	0.00	0.00	0.00
3.7.2	Auditul financiar	0.00	0.00	0.00
3.8	Asistență tehnică	0.00	0.00	0.00
3.8.1	Asistență tehnică din partea proiectantului	0.00	0.00	0.00
3.8.1.1	pe perioada de execuție a lucrărilor	0.00	0.00	0.00
3.8.1.2	pentru participarea proiectantului la fazele incluse în programul de control al lucrărilor de execuție, avizat de către Inspectoratul de Stat în Construcții	0.00	0.00	0.00
3.8.2	Dirigenție de șantier	0.00	0.00	0.00
<b>Total capitol 3</b>		<b>0.00</b>	<b>0.00</b>	<b>0.00</b>
<b>CAPITOLUL 4 Cheltuieli pentru investiția de bază</b>				
4.1	Construcții și instalații	419,749.48	79,752.40	499,501.88
4.1.8	STR. ETERNITATII, L=620	419,749.48	79,752.40	499,501.88
4.2	Montaj utilaje, echipamente tehnologice și funcționale	0.00	0.00	0.00
4.3	Utilaje, echipamente tehnologice și funcționale care necesită montaj	0.00	0.00	0.00
4.4	Utilaje, echipamente tehnologice și funcționale care nu necesită montaj și echipamente de transport	0.00	0.00	0.00
4.5	Dotări	0.00	0.00	0.00
4.6	Active necorporale	0.00	0.00	0.00

<b>Total capitol 4</b>		<b>419,749.48</b>	<b>79,752.40</b>	<b>499,501.88</b>
<b>CAPITOLUL 5 Alte cheltuieli</b>				
5.1	Organizare de șantier	0.00	0.00	0.00
5.1.1	Lucrări de construcții și instalații aferente organizării de șantier	0.00	0.00	0.00
5.1.2	Cheltuieli conexe organizării șantierului	0.00	0.00	0.00
5.2	Comisioane, cote, taxe, costul creditului	0.00	0.00	0.00
5.2.1	Comisioanele și dobânzile aferente creditului băncii finanțatoare	0.00	0.00	0
5.2.2	Cota aferentă ISC pentru controlul calității lucrărilor de construcții	0.00	0.00	0.00
5.2.3	Cota aferentă ISC pentru controlul statului în amenajarea teritoriului, urbanism și pentru	0.00	0.00	0.00
5.2.4	Cota aferentă Casei Sociale a Constructorilor - CSC	0.00	0.00	0.00
5.2.5	Taxe pentru acorduri, avize conforme și autorizația de construire/desființare	0.00	0.00	0.00
5.3	Cheltuieli diverse și neprevăzute	0.00	0.00	0.00
5.4	Cheltuieli pentru informare și publicitate	0.00	0.00	0.00
<b>Total capitol 5</b>		<b>0.00</b>	<b>0.00</b>	<b>0.00</b>
<b>CAPITOLUL 6 Cheltuieli pentru probe tehnologice și teste</b>				
6.1	Pregătirea personalului de exploatare	0.00	0.00	0.00
6.2	Probe tehnologice și teste	0.00	0.00	0.00
<b>Total capitol 6</b>		<b>0.00</b>	<b>0.00</b>	<b>0.00</b>
<b>TOTAL GENERAL</b>		<b>419,749.48</b>	<b>79,752.40</b>	<b>499,501.13</b>
<b>din care: C + M (1.2 + 1.3 + 1.4 + 2 + 4.1 + 4.2 + 5.1.1)</b>		<b>419,749.48</b>	<b>79,752.40</b>	<b>499,501.88</b>

Beneficiar,  
COMUNA BOZIENI

Intocmit,  
Ing. Lupu Marius Catalin





Beneficiar:	COMUNA BOZIENI, JUDETUL NEAMT
Proiectant	AQUA PROJECT S.R.L.

**DEVIZUL GENERAL - NEELIGIBIL**

**al obiectivului de investiții**

Modernizare Str. Eternității in comuna Bozieni, judetul Neamt

Curs (BCE) EURO (RON) la data: 01.01.2018 1 euro=4.6585

		Valori în ~ LEI ~		
Nr. crt.	Denumirea capitolelor și subcapitolelor de cheltuieli	Valoare (fără TVA)	TVA	Valoare cu TVA
		lei	lei	lei
1	2	3	4	5
<b>CAPITOLUL 1 Cheltuieli pentru obținerea și amenajarea terenului</b>				
1.1	Obținerea terenului	0.00	0.00	0.00
1.2	Amenajarea terenului	0.00	0.00	0.00
1.3	Amenajări pentru protecția mediului și aducerea terenului la starea inițială	0.00	0.00	0.00
1.4	Cheltuieli pentru relocarea/protecția utilităților	-	-	-
<b>Total capitol 1</b>		<b>0.00</b>	<b>0.00</b>	<b>0.00</b>
<b>CAPITOLUL 2 Cheltuieli pentru asigurarea utilităților necesare obiectivului de investiții</b>				
<b>Total capitol 2</b>		<b>0.00</b>	<b>0.00</b>	<b>0.00</b>
<b>CAPITOLUL 3 Cheltuieli pentru proiectare și asistență tehnică</b>				
3.1	Studii	507.78	96.48	604.26
3.1.1	Studii de teren	507.78	96.48	604.26
3.1.2	Raport privind impactul asupra mediului	0.00	0.00	0.00
3.1.3	Alte studii specifice	0.00	0.00	0.00
3.2	Documentații-suport și cheltuieli pentru obținerea de avize, acorduri și autorizații	456.53	86.74	543.27
3.3	Expertizare tehnică	391.30	74.35	465.65
3.4	Certificarea performanței energetice și auditul energetic al clădirilor	0.00	0.00	0.00
3.5	Proiectare	12,741.00	2,420.79	15,161.79
3.5.1	Temă de proiectare	0.00	0.00	0.00
3.5.2	Studiu de prefezabilitate	0.00	0.00	0.00
3.5.3	Studiu de fezabilitate/documentație de avizare a lucrărilor de intervenții și deviz general	5,660.08	1,075.42	6,735.50

3.5.4	Documentațiile tehnice necesare în vederea obținerii avizelor/acordurilor/autorizațiilor	0.00	0.00	0.00
3.5.5	Verificarea tehnică de calitate a proiectului tehnic și a detaliilor de execuție	526.41	100.02	626.43
3.5.6	Proiect tehnic și detalii de execuție	6,554.51	1,245.36	7,799.87
3.6	Organizarea procedurilor de achiziție	0.00	0.00	0.00
3.7	Consultanță	6,056.05	1,150.65	7,206.70
3.7.1	Managementul de proiect pentru obiectivul de investiții	6,056.05	1,150.65	7,206.70
3.7.2	Auditul financiar	0.00	0.00	0.00
3.8	Asistență tehnică	6,233.08	1,184.29	7,417.37
3.8.1	Asistență tehnică din partea proiectantului	2,184.84	415.12	2,599.96
3.8.1.1	pe perioada de execuție a lucrărilor	1,309.04	248.72	1,557.76
3.8.1.2	pentru participarea proiectantului la fazele incluse în programul de control al lucrărilor de execuție, avizat de către Inspectoratul de Stat în Construcții	875.80	166.40	1,042.20
3.8.2	Dirigenție de șantier	4,048.24	769.17	4,817.41
<b>Total capitol 3</b>		<b>26,385.74</b>	<b>5,013.29</b>	<b>31,399.03</b>
<b>CAPITOLUL 4 Cheltuieli pentru investiția de bază</b>				
4.1	Construcții și instalații	17,157.26	3,259.88	20,417.14
4.1.8	STR. ETERNITATII, L=620	17,157.26	3,259.88	20,417.14
4.2	Montaj utilaje, echipamente tehnologice și funcționale	0.00	0.00	0.00
4.3	Utilaje, echipamente tehnologice și funcționale care necesită montaj	0.00	0.00	0.00
4.4	Utilaje, echipamente tehnologice și funcționale care nu necesită montaj și echipamente de transport	0.00	0.00	0.00
4.5	Dotări	0.00	0.00	0.00
4.6	Active necorporale	0.00	0.00	0.00

<b>Total capitol 4</b>		<b>17,157.26</b>	<b>3,259.88</b>	<b>20,417.14</b>
<b>CAPITOLUL 5 Alte cheltuieli</b>				
5.1	Organizare de șantier	1,309.04	248.72	1,557.76
5.1.1	Lucrări de construcții și instalații aferente organizării de șantier	1,309.04	248.72	1,557.76
5.1.2	Cheltuieli conexe organizării șantierului	0.00	0.00	0.00
5.2	Comisioane, cote, taxe, costul creditului	4,807.57	913.44	5,721.01
5.2.1	Comisioanele și dobânzile aferente creditului băncii finanțatoare	0.00	0.00	0
5.2.2	Cota aferentă ISC pentru controlul calității lucrărilor de construcții	437.89	83.20	521.09
5.2.3	Cota aferentă ISC pentru controlul statului în amenajarea teritoriului, urbanism și pentru	2,184.84	415.12	2,599.96
5.2.4	Cota aferentă Casei Sociale a Constructorilor - CSC	2,184.84	415.12	2,599.96
5.2.5	Taxe pentru acorduri, avize conforme și autorizația de construire/desființare	0.00	0.00	0.00
5.3	Cheltuieli diverse și neprevăzute	0.00	0.00	0.00
5.4	Cheltuieli pentru informare și publicitate	0.00	0.00	0.00
<b>Total capitol 5</b>		<b>6,116.61</b>	<b>1,162.16</b>	<b>7,278.77</b>
<b>CAPITOLUL 6 Cheltuieli pentru probe tehnologice și teste</b>				
6.1	Pregătirea personalului de exploatare	0.00	0.00	0.00
6.2	Probe tehnologice și teste	0.00	0.00	0.00
<b>Total capitol 6</b>		<b>0.00</b>	<b>0.00</b>	<b>0.00</b>
<b>TOTAL GENERAL</b>		<b>49,659.61</b>	<b>9,435.33</b>	<b>59,094.19</b>
<b>din care: C + M (1.2 + 1.3 + 1.4 + 2 + 4.1 + 4.2 + 5.1.1)</b>		<b>18,466.30</b>	<b>3,508.60</b>	<b>21,974.90</b>

Beneficiar,  
COMUNA BOZIENI

Intocmit  
Ing. Lupu Marius Catalin

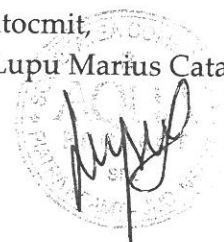

JUDETUL NEAMT  
CONSILIUL LOCAL AL COMUNEI BOZIENI

HOTARARE

Nr.16 din 28.02.2019

privind modificarea și completarea Hotărârii nr. 44 din 31.08.2016  
a Consiliului local al comunei Bozieni prin care s-a înființat Consiliul  
comunitar consultativ

Consiliul local al comunei Bozieni, județul Neamț;

Examinând expunerea demotive a primarului comunei Bozieni înregistrată  
sub nr. 2896 din 24.08.2016 , raportul compartimentului de resort și avizul  
comsiei de specialitate;

Văzând prevederile Legii nr. 272 /2004 privind protecția și promovarea  
drepturilor copilului, cu modificările și completările ulterioare;

În temeiul dispozițiilor art. 36, alin. (6), lit., „a”, pct.2 și art. 45 (1) din Legea  
nr. 215/2001 privind administrația publică locală, republicată , cu modificările și  
completările ulterioare ;

HOTARAȘTE :

Art.1. Art.1 al Hotărârii nr. 44 din 31.08.2016 a Consiliului local al  
comunei Bozieni prin care s-a aprobat înființarea Consiliului comunitar  
consultativ, se modifică și completează având următorul conținut:

„ Se înființează „ Consiliul comunitar consultativ”, denumit în continuare  
*Consiliul*, organism independent, format pe bază de voluntariat din următoarele  
persoane :

- |                              |                            |
|------------------------------|----------------------------|
| a) Arghiropol Octavian Danut | - viceprimar               |
| b) Ambroza Irina Magdalena   | - insp asistență socială   |
| c) Baghiu Mihaela Eugenia    | - medic de familie         |
| d) Carp Constantin           | - preot                    |
| e) Murariu Maria             | - dir. Scoala Bozieni      |
| g) Tutu Mihaela              | - invatator                |
| h) Carpusca Petru            | - Sef post Politie Bozieni |

Art.2. Secretarul comunei Bozieni va asigura comunicarea prevederilor  
prezentei hotărâri autorităților și persoanelor interesate.

Presedinte de sedinta  
Chirila Constanta



Avizat pentru legalitate,

Secretar

Elena Timofte

## HOTĂRÂREA

nr.17 din 28.02.2019

privind respingerea implementarii proiectului *“Dotarea centrului multifunctional (camin cultural si centru de zi de socializare si petrecere a timpului liber) din sat Bozieni comuna Bozieni judetul Neamt”*

### Consiliul Local al comunei Bozieni;

Având în vedere temeiurile juridice, respectiv prevederile:

- g) art. 120 și art. 121 alin. (1) și (2) din Constituția României, republicată;
- h) art. 8 și 9 din Carta europeană a autonomiei locale, adoptată la Strasbourg la 15 octombrie 1985, ratificată prin Legea nr. 199/1997;
- i) art. 7 alin. (2) și art. 1166 și următoarele din Legea nr. 287/2009 privind Codul civil, republicată, cu modificările ulterioare, referitoare la contracte sau convenții;
- j) art. 20 și 21 din Legea cadru a descentralizării nr. 195/2006;
- k) art. 36 alin. (2) lit. b) și d) din Legea administrației publice locale nr. 215/2001, republicată, cu modificările și completările ulterioare;
- l) Legea nr. 273/2006 privind finanțele publice locale, cu modificările și completările ulterioare;

Tinând seama de prevederile art. 43 alin. (4) din Legea nr. 24/2000 privind normele de tehnică legislativă pentru elaborarea actelor normative, republicată, cu modificările și completările ulterioare, se menționează următoarele avize, prevăzute de lege:

Luând act de:

- d) referatul de aprobare prezentat de către primarul comunei Bozieni, în calitate sa de inițiator, înregistrat cu nr. 725./27.02. 2019., prin care se susține necesitatea și oportunitatea proiectului, constituind un aport pentru dezvoltarea colectivității;
  - e) raportul compartimentului de resort din cadrul aparatului de specialitate al primarului, prin care se motivează, în drept și în fapt, necesitatea și oportunitatea proiectului, constituind un aport pentru dezvoltarea colectivității;
  - f) raportul comisiei de specialitate a Consiliului Local Bozieni,
- Analizand preturile de pe piata de profil – costume populare si constatând necesitatea de a asigura resursele financiare suplimentare pentru realizarea investițiilor publice de interes local, a căror documentație tehnico-economică/notă de fundamentare a fost aprobată prin Hotărârea Consiliului Local nr. 41/22.06.2018 privind aprobarea indicatorilor tehnico-economici si nr. 42/22.06.2018 privind instrumentarea proiectului de investitie,

In temeiul prevederilor art. 45 alin. (1) și celor ale art. 115 alin. (1) lit. b) din Legea administrației publice locale nr. 215/2001, republicată, cu modificările și completările ulterioare;

### HOTĂRÂSTE.

**Art. 1.** - Se RESPINGE noua valoare a proiectului de investitii *“Dotarea centrului multifunctional (camin cultural si centru de zi de socializare si petrecere a timpului liber) din sat Bozieni comuna Bozieni judetul Neamt”*, respectiv 60240, din care C+M: 0 ron : eligibil:52448 ron , neeligibil: 7792, ron ;

**Art. 4.** - Se nominalizeaza primarul comunei Bozieni, domnul GRUMEZESCU DOINEL , ca reprezentant legal in relatia cu AFIR in derularea Proiectului.

**Art. 5.** - Reprezentantul legal al comunei este, potrivit legii, primarul acesteia, în dubla sa calitate și de ordonator principal de credite, sau administratorul public al comunei.

**Art. 6.** - Aducerea la îndeplinire a prezentei hotărâri se asigură de către primarul comunei BOZIENI., judetul Neamt.

**Art. 7.** - Prezenta hotărâre se comunica, prin intermediul secretarului, în termenul prevăzut de lege, primarului și prefectului județului și se aduce la cunoștință publică prin afișarea la sediul primăriei, precum și pe site-ul primariei

Presedinte de sedinta  
Chirila Constanta



Avizat pentru legalitate,  
Secretar  
Elena Timofte

